



Humanitarian Situation in North-West Syria
Following the Devastating Earthquake

الأوضاع الإنسانية في شمال غرب سوريا
الزلازل المدمر

وحدة تنسيق الدعم
ASSISTANCE COORDINATION UNIT



Situation report V:09
14 February 2023

SitRep: 09: Humanitarian Situation in North-West Syria

Following the Devastating Earthquake

Chances Of Survival Are Shrinking With Every Minute

On February 6, 2023, at dawn, a strong earthquake hit southern Turkey and northern Syria with a magnitude of 7.8 on the Richter scale, resulting in thousands of casualties and thousands of injured in Turkey and North-West Syria.

The Assistance Coordination Unit ([ACU](#)), through its field team network represented by the following departments: Early Warning Alert and Response Network, WASH, Polio Team, Immunization Program, Information Management Unit, DPU, and M&E conducted a needs and damage assessment following the devastating earthquake. The number of casualties in North-West Syria was 4,327 and the number of injured was 7,910 with estimates confirming the existence of hundreds of people trapped under the rubble and statistics still ongoing.

It is noted that the number of casualties decreased compared to the previous day, as data was triangulated with several sources of information, and it was found that there was a duplicate in recording some deaths in the previous days within several gatherings.

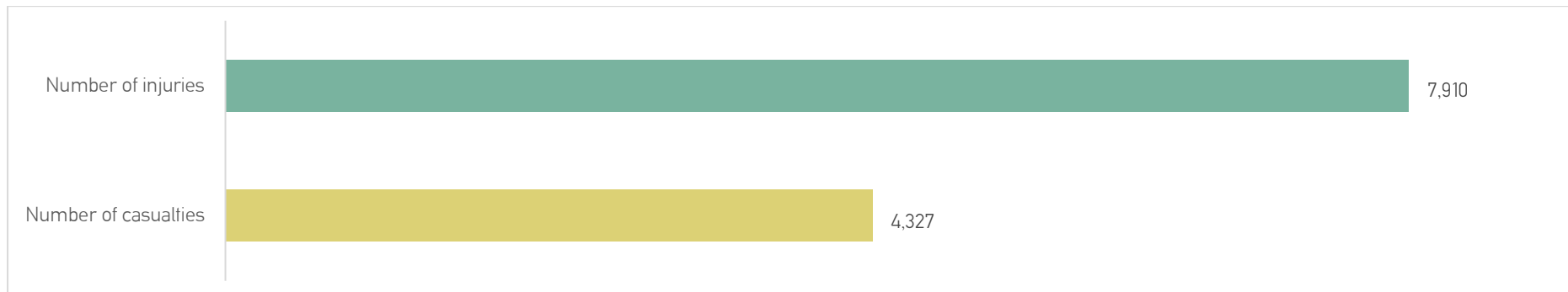

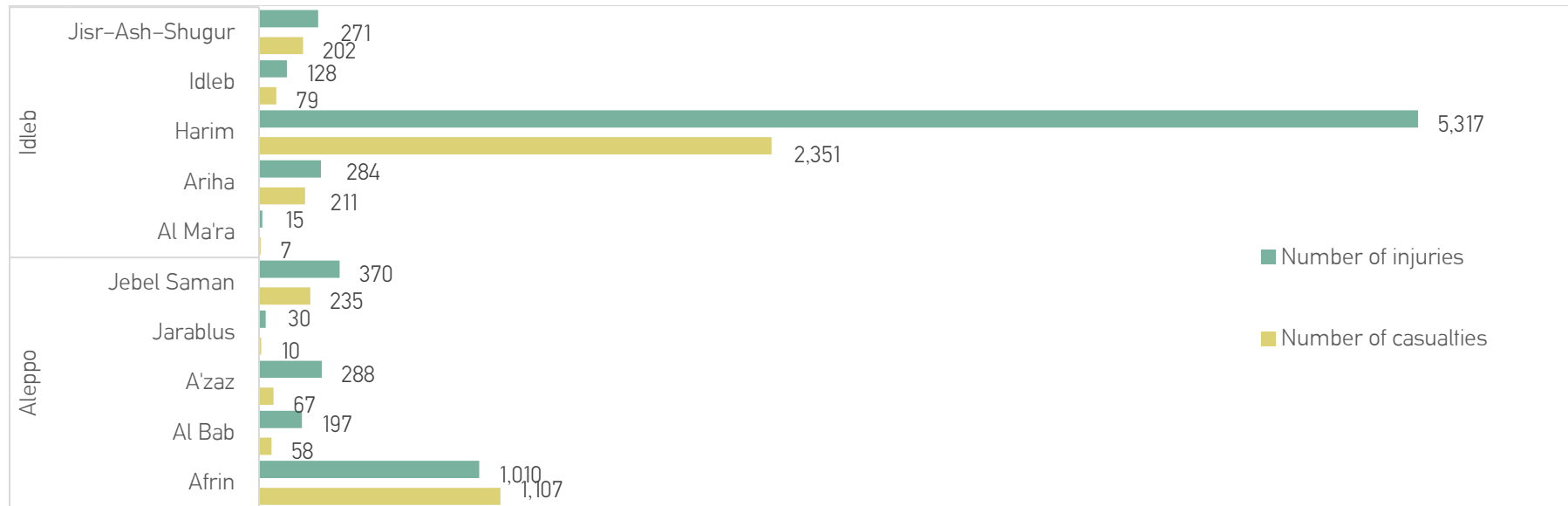

Searching for survivors under the rubble in the town of Jandiris in the Afrin region in the northern countryside of Aleppo

البحث عن ناجين تحت الأنقاض في بلدة جنديرس التابعة لمنطقة عفرين في ريف حلب الشمالي

The number of completely destroyed buildings was 1,725 and the number of partially destroyed buildings was 7,240. The number of affected families from this earthquake is over 11,000 families who are now homeless.

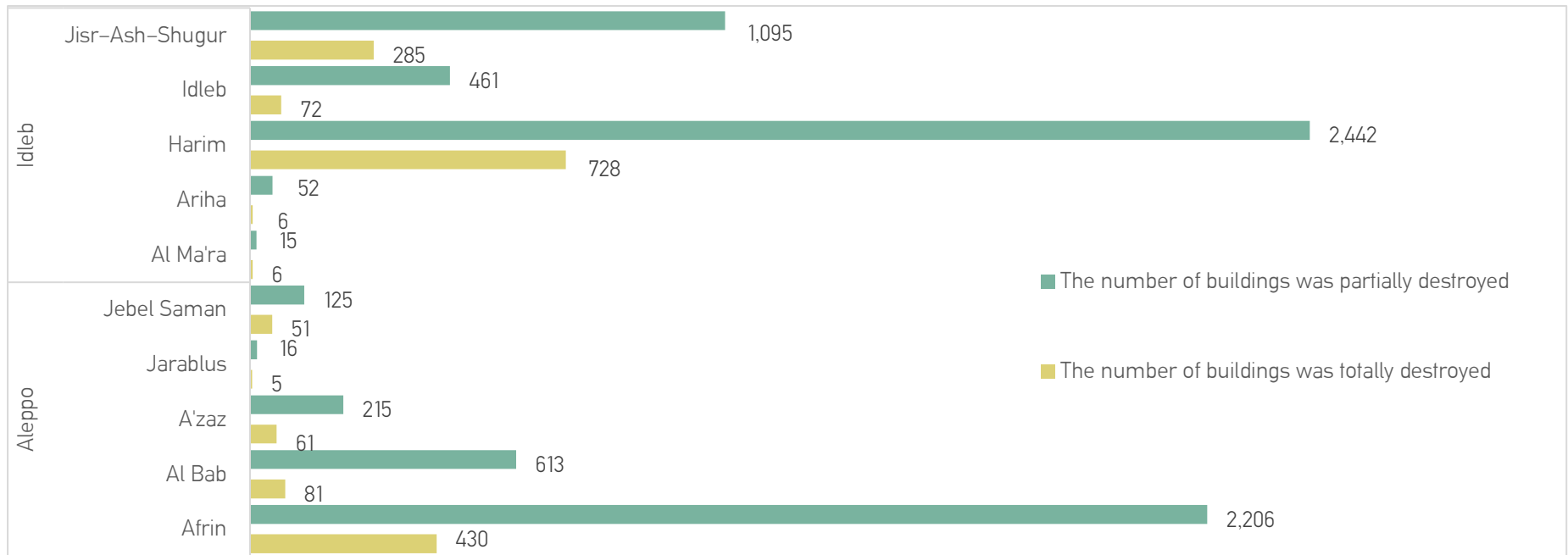
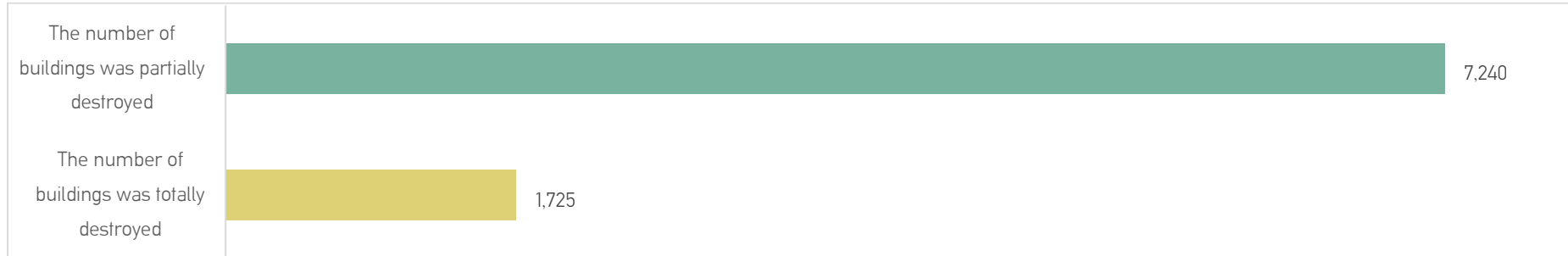

"My siblings and mother are still trapped, but they are all dead."

A little girl's first words as she emerged from the rubble.

أخواتي وأمي جوا بس كلهم ميتين

الكلمات الأولى لطفلة صغيرة عندما خرجت من تحت الأنقاض

الصورة لإنقاذ طفل في سوريا لكنها تعبيرية



Top Urgent Needs:

Due to the lack of facilities and the unavailability of safe havens and gathering points and the harsh weather conditions of low temperatures, rain, and snow, and the exacerbation of the destructive aftermath over more than ten years of the ongoing war in Syria and the bombing of the regime and its allies, the urgent needs are as follows:

- Opening an air bridge between southern Turkey and northern west Syria to transfer critically injured patients to Turkey and rapidly deliver medical aid to northern west Syria.
- Supporting hospitals and blood donation centers to save lives and treat the injured.
- Providing mobile clinics as most of the hospitals are overwhelmed with patients.
- Providing medical supplies (surgical kits) for the clinics.
- Providing psychological support to the affected families, children and women who have lost their loved ones during the disaster.
- 17,103 tents for sheltering affected families who have lost their homes.
- 171,030 blankets and mattresses
- Distributing winter clothes to affected families who have left their homes without the ability to provide themselves with adequate clothing in very cold weather conditions.
- 5,130,900 liters of heating fuel (the needs of affected families for one month).
- Securing shelter centers equipped with heating and sleeping materials (blankets and mattresses).
- 68,412 daily meals through mobile kitchens providing hot meals.
- Ensuring daily bread supply for the affected individuals.
- Providing requirements for the free civil defense from heavy machinery and equipment to extract those trapped under the rubble as soon as possible and secure the fire of these machines.

We call upon the international community to assume its responsibilities and take urgent measures to save those trapped under the rubble and consider northwest Syria a region devastated by natural disasters.



"We are dead ... Thank you for letting us down".

Words were written on the rubble of a building containing victims who died under the rubble of the earthquake.

"نحن امتنا ... شكراً لخذلانكم"

كلمات كتبت على ركام أحد الأبنية الذي يحوي ضحايا قضاوا تحت أنقاض الزلزال

The most prominent updates for February 14, 2023

- The UN Under-Secretary-General for Humanitarian Affairs, Martin Krefeth, welcomed the decision of what he called 'Syrian President' Bashar al-Assad to open two additional border crossings to bring aid across the border to the earthquake-affected victims in northwestern Syria for only three months. The Government of Syria has agreed to open the Bab al-Salameh and Al-Rai crossings to bring aid across the border from Turkey to assist the earthquake victims. Those affected by the earthquake in northwestern Syria and civilian entities denounced the position of the UN Secretary-General after the UN abandoned them and let them down while their children were losing their lives under the rubble. After its convoys were delayed for three days, the UN Secretary-General thanked their killer Bashar al-Assad for allowing aid to be introduced for only three months. Many stressed that only three months would not be enough to bring UN aid to the earthquake victims, as the UN, in the first ten days of the earthquake, could send only 58 trucks, or an average of about six trucks every day. **Many see the one who laggard in saving lives, thanking a killer.**
- Media outlets compared the response of the Syrian people and the UN to the earthquake in northwestern Syria. The people of the eastern provinces sent 75 trucks, while the UN managed to send only 58 trucks. The comparison included the distance travelled by the convoys. The Syrian donation convoy travelled hundreds of kilometers to reach northwestern Syria and crossed dozens of military checkpoints and three control areas through three governorates. The UN convoy travelled several kilometers (UN warehouses are adjacent to the Syrian-Turkish border). The comparison included the period the people of the eastern provinces took to collect donations; in return, UN aid was stacked in warehouses and the quality of donations made by the people of the eastern regions due to the poor assistance provided by the UN. It is noteworthy that the people of the eastern provinces suffer from difficult humanitarian conditions, but they did not wait to respond to their distressed brothers.
- A high-level UN delegation entered northwestern Syria on the ninth day of the earthquake to visit the affected cities. A convoy of 32 trucks entered from the Bab Al-Hawa Border Crossing carrying tents and humanitarian aid.
- Many families whose homes have been damaged need transportation to get their furniture to safety. Civilians sit in front of their homes next to what they were able to remove the furniture of their destroyed homes, waiting for help to move them to neighboring camps or shelters in light of the deterioration of their humanitarian conditions and their inability to secure the cost of transporting their furniture.

- A medical delegation of 14 Syrian doctors residing in the United States of America entered northwestern Syria to treat the injured from the devastating earthquake.
- Residents in northwestern Syria are suffering from bread shortages because many bakeries have stopped working.
- There is a crisis of drinking water and water for use in the affected cities and towns due to the stoppage of pumping water into public networks. Many private and public wells have also stopped working. Long queues of water trucks are seen in front of the operational wells waiting for their turn to fill the water, and the water trucks may wait several hours to fill.



"Uncle, if you have not rescued my father yet, do not rescue me."

A Syrian child trapped in the rubble.

"عمو إذا ما طلعت أبي لا تطلعوني"

طفل سوري عالق تحت الأنقاض

You can find the previous versions of the report via the [link](#)

إصدار: 09: الأوضاع الإنسانية في شمال غرب سوريا

الزلازل المدمر

تتضاءل فرص النجاة مع كل دقيقة

بتاريخ 6 شباط/فبراير 2023 ومع ساعات الفجر الأولى ضربت هزة أرضية شديدة جنوب تركيا وشمال سوريا بلغت شدتها 7.8 بمقياس ريختر، ونتج عنها وقوع آلاف الضحايا وآلاف الجرحى في تركيا وشمال غرب سوريا.

تعمل وحدة تنسيق الدعم ACU من خلال الباحثين الميدانيين في الأقسام والبرامج الآتية: شبكة الإنذار والاستجابة المبكرة EWARN، وبرنامج المياه والإصحاح البيئي WASH، وفريق ترصد الشلل الرخوي الحاد، وبرنامج اللقاح، وبرنامج إدارة المعلومات IMU، والبرامج التنموية وقسم المراقبة والتقييم على إحصاء الخسائر التي خلفها الزلزال المدمر، وحتى لحظة إعداد التقرير:

بلغ عدد الضحايا في شمال غرب سوريا 4,327 ضحية، وبلغ عدد الجرحى 7,910 مصاباً، مع تقديرات تؤكد وجود مئات العالقين تحت الأنقاض والاحصائيات ما تزال جارية. **ويلاحظ انخفاض عدد الضحايا بالمقارنة مع اليوم السابق، حيث أجريت مقاطعة للبيانات مع عدة مصادر للمعلومات وتبين وجود تكرار في تسجيل بعض الوفيات في الأيام السابقة ضمن عدة تجمعات.**

وبلغ عدد الأبنية المدمرة بشكل كلي 1,725 بناء، وبلغ عدد الأبنية المدمرة بشكل جزئي 7,240 بناء، ويزيد عدد العائلات المتضررة من هذا الزلزال عن أحد عشر ألف عائلة باتوا بلا مأوى.

أهم الاحتياجات الطارئة:

نظراً لانعدام الإمكانيات وعدم توفر مراكز الإيواء ونقاط التجمع الآمنة وظروف الطقس القاسية من درجات حرارة منخفضة والعواصف المطرية والثلجية، وقد ضاعف الكارثة الأبنية المدمرة خلال أكثر من عشر سنوات من الحرب الدائرة في سوريا وقصف النظام وحلفائه، تتمثل الاحتياجات الطارئة بما يلي:

- فتح جسر جوي بين جنوب تركيا وشمال غرب سوريا لنقل الإصابات الحرجة إلى تركيا وإيصال المساعدات الطبية بشكل عاجل لشمال غرب سوريا.
- دعم المشافي ومراكز التبرع بالدم لإسعاف الجرحى وإنقاذ الأرواح
- تأمين عيادات متنقلة حيث تعاني معظم المشافي من اكتظاظ المرضى
- توفير المستهلكات الطبية للمشافي (كيتات جراحية)
- تأمين الدعم النفسي للاجتماعي للعائلات المتضررة والأطفال والنساء الذين فقدوا أقربائهم خلال الكارثة.
- 17,103 خيمة لإيواء العائلات التي فقدت المأوى
- 171,030 فرشة وبطانية
- توزيع لباس شتوي على العائلات المتضررة على اعتبار أنها تركت المأوى دون أن تتمكن من التزود باللباس في الظروف الجوية الباردة جداً.
- تأمين مراكز إيواء مجهزة بالتدفئة ومواد المأوى (البطانيات والفرشات)
- 5,130.900 لتر من وقود التدفئة (احتياج العائلات المتضررة لشهر واحد)
- 68,412 وجبة غذائية بشكل يومي من خلال مطابخ متنقلة تزود وجبات ساخنة.
- تأمين الخبز بشكل يومي للمتضررين.
- تأمين متطلبات الدفاع المدني الحرّ من الآليات الثقيلة والمعدات لإخراج العالقين تحت الأنقاض بأسرع وقت وتأمين المحروقات لهذه الآليات.

ندعو المجتمع الدولي إلى تحمل مسؤولياته واتخاذ إجراءات طارئة لإنقاذ العالقين تحت الأنقاض. اعتباراً من شمال غرب سوريا منطقة منكوبة من الكوارث الطبيعية.

أبرز التحديثات ليوم 14 شباط/فبراير 2023

- رحب وكيل الأمين العام للشؤون الإنسانية في الأمم المتحدة "مارتن كريفث" بفرار ما سماه بالرئيس السوري بشار الأسد بفتح معبرين إضافيين لإدخال المساعدات عبر الحدود لمدة ثلاث أشهر فقط لمنكوبي الزلزال المدمر في شمال غرب سوريا، حيث وافقت الحكومة السورية على فتح معبري باب السلامة والراعي لإدخال المساعدات عبر الحدود من تركيا إلى سوريا لإغاثة منكوبي الزلزال، ندد المتضررون من الزلزال في شمال غرب سوريا والهيئات المدنية بموقف الأمين العام للأمم المتحدة، فبعد أن تخلت الأمم المتحدة عنهم وخذلتهم بينما كان أطفالهم يفقدون أرواحهم تحت الركام، وبعد أن تأخرت قوافلها لثلاثة أيام، يقدم الأمين العام للأمم المتحدة لقاتلهم بشار الأسد الشكر على قرار إدخال مساعدات لمدة ثلاثة أشهر فقط، وأكد الكثيرون أن 3 أشهر فقط لن تكون كافية لإدخال المساعدات الأممية لمنكوبي الزلزال حيث تمكنت الأمم المتحدة في العشرة الأيام الأولى من الزلزال من إدخال 58 شاحنة فقط، أي بمعدل 6 شاحنات تقريباً كل يوم، **ويرى الكثيرون أن المتخاذل في إنقاذ الأرواح يشكر قاتلها.**
- تناقلت وسائل الإعلام مقارنة بين استجابة أبناء الشعب السوري والأمم المتحدة لمتضرري الزلزال في شمال غرب سوريا، حيث أرسل أبناء المحافظات الشرقية 75 شاحنة تبرعات فيما تمكنت الأمم المتحدة من إدخال 58 شاحنة فقط، وتضمنت المقارنة المسافة التي قطعتها القافلتين، حيث قطعت قافلة التبرعات السورية مئات الكيلو مترات للوصول إلى شمال غرب سوريا، وتجاوزت عشرات الحواجز العسكرية وعبرت 3 مناطق سيطرة مختلفة ومرت عبر 3 محافظات، فيما تقطع قافلة الأمم المتحدة عدة كيلو مترات (مستودعات الأمم المتحدة ملاصقة للحدود السورية التركية)، وتضمنت المقارنة الفترة التي استهلكها أبناء المحافظات الشرقية في جمع التبرعات بالمقابل كانت المساعدات الأممية مكدسة في المستودعات، وجودة التبرعات التي قدمها أبناء المناطق الشرقية برداءة المساعدات المقدمة من الأمم المتحدة، يذكر أن أبناء المحافظات الشرقية يعانون من ظروف إنسانية صعبة إلا أنهم لم يتأخروا في الاستجابة لإخوانهم المنكوبين.
- دخل وفد أممي رفيع المستوى إلى شمال غرب سوريا في اليوم التاسع للزلزال لزيارة المدن المنكوبة، ودخلت قافلة مساعدات مكونة من 32 شاحنة من معبر باب الهوا الحدودي تحمل خياماً ومساعدات إنسانية.
- يحتاج الكثير من العائلات التي تضررت منازلهم إلى جهة تؤمن لهم وسائل النقل لنقل أثاثهم إلى أماكن آمنة. حيث يجلس المدنيون أمام بيوتهم بجانب ما استطاعوا إخراجهم من أثاث منازلهم المدمرة بانتظار جهة تساعدهم على نقلها إلى المخيمات المجاورة أو الملاجئ في ظل تردّي أوضاعهم الإنسانية وعدم قدرتهم على تأمين أجور نقل أثاثهم.
- دخل وفد طبي مؤلف من 14 طبيباً من السوريين المقيمين في الولايات المتحدة الأمريكية إلى شمال غرب سوريا لعلاج المصابين من الزلزال المدمر.
- يعاني السكان في شمال غرب سوريا من نقص الخبز بسبب توقف العديد من المخازن عن العمل.

- يوجد أزمة في الحصول على مياه الشرب والاستخدام في المدن والبلدات المتضررة بسبب توقف ضخ المياه في الشبكات العامة، وكذلك توقفت العديد من الآبار الخاصة والعامة عن العمل، وتُشاهد طوابير طويلة من صهاريج المياه متجمعة أمام الآبار العاملة بانتظار دورها لملء المياه، وقد ينتظر الصهريج عدة ساعات للملء.

Governorate	المحافظة	Community	البلدة	Code	# Casualties ضحايا	# Injuries إصابات	# Building totally destroyed مباني مدمرة كلياً	# Building Partially destroyed مباني مدمرة جزئياً	# Tent needs احتياج الخيم	# Mattresses and blankets فرشات وبطانيات	# Meal needs وجبات الطعام	Heating fuel/ وقود التدفئة/لتر	Existence of temporary shelters توفر مراكز إيواء مؤقتة	Accessible for civil defense قابل للوصول من الدفاع المدني	The need to donate blood الحاجة للتبرع بالدم
Aleppo	حلب	Afrin	عفرين	C1366	28	135	31	403	500	5,000	2,000	150,000	Yes	Yes	Yes
Aleppo	حلب	Akhtrein	أخترين	C1581	3	7	2	4	8	80	32	2,400	NO	Yes	YES
Aleppo	حلب	Al Bab	الباب	C1202	7	75	6	400	250	2,500	1,000	75,000	YES	Yes	YES
Aleppo	حلب	Anqala	انقلا	C1528	15	3	19	30	100	1,000	400	30,000	No	No	No
Aleppo	حلب	Ar-Ra'ee	الراعي	C1250	5	52	-	85	120	1,200	480	36,000	NO	Yes	NO
Aleppo	حلب	Atareb	الأتاب	C1022	235	370	50	120	100	1,000	400	30,000	YES	Yes	NO
Aleppo	حلب	Azaz	أعرار	C1564	12	150	3	80	450	4,500	1,800	135,000	YES	Yes	NO
Aleppo	حلب	Baraghdeh	براغيدة	C1663	-	5	5	15	15	150	60	4,500	NO	Yes	NO
Aleppo	حلب	Bazagha	بزاعة	C1188	-	-	-	50	100	1,000	400	30,000	NO	Yes	YES
Aleppo	حلب	Bulbul	بلبل	C1391	-	-	-	20	50	500	200	15,000	YES	Yes	NO
Aleppo	حلب	Dabeq	دابق	C1597	2	12	2	15	45	450	180	13,500	YES	Yes	NO
Aleppo	حلب	Daret Azza	دارة عزة	C1139	-	-	1	5	150	1,500	600	45,000	YES	Yes	YES
Aleppo	حلب	Dweibeq	دويبق	C1659	2	4	3	5	5	50	20	1,500	NO	Yes	NO
Aleppo	حلب	Ehteimlat	احتيملا ت	C1667	4	10	10	15	40	400	160	12,000	NO	Yes	NO

Governorate	المحافظة	Community	البلدة	Code	# Casualties ضحايا	# Injuries إصابات	# Building totally destroyed مباني مدمرة كلياً	#Building Partially destroyed مباني مدمرة جزئياً	# Tent needs احتياج الخيم	# Mattresse s and blankets فرشات وبطانيات	# Meal needs وجبات الطعام	Heating fuel/ Liters وقود التدفئة/ل بتر	Existence of temporar y shelters توفر مراكز إيواء مؤقتة	Accessible for civil defense قابل للوصول من الدفاع المدني	The need to donate blood الحاجة للتبرع بالدم
Aleppo	حلب	Ghandorah	الغندورة	C2250	-	-	-	-	-	-	-	-	NO	NO	NO
Aleppo	حلب	Haj Belal	حاج بلال	C8208	-	-	2	18	40	400	160	12,000	No	No	No
Aleppo	حلب	Jandairis	جندي رس	C1426	1,015	830	280	1,115	2,500	25,000	10,000	750,000	NO	Yes	YES
Aleppo	حلب	Jarablus	جرابلس	C2227	10	30	5	10	100	1,000	400	30,000	YES	Yes	YES
Aleppo	حلب	Kafr Ghan	كفرغان	C6781	2	10	5	10	5	50	20	1,500	NO	Yes	NO
Aleppo	حلب	Khazafiyeh - Qorret Matlaq	خزفية - قرة متلق	C1527	6	-	25	17	200	2,000	800	60,000	No	No	No
Aleppo	حلب	Lower Jrables	جرابلس تحتاني	C2226	-	-	-	6	10	100	40	3,000	NO	Yes	NO
Aleppo	حلب	Ma'btali	المعبط لي	C1552	-	6	6	53	300	3,000	1,200	90,000	YES	NO	NO
Aleppo	حلب	Maghar - Maghar Jeq	مغار - مغار ار حق	C1533	-	-	17	25	80	800	320	24,000	No	No	No
Aleppo	حلب	Mare'	مارع	C1643	2	35	2	3	20	200	80	6,000	NO	Yes	NO
Aleppo	حلب	Mazineh - Aranda	المزينة - أرندة	C1530	20	10	10	30	150	1,500	600	45,000	No	No	No

Governorate	المحافظة	Community	البلدة	Code	# Casualties ضحايا	# Injuries إصابات	# Building totally destroyed مباني مدمرة كلياً	# Building Partially destroyed مباني مدمرة جزئياً	# Tent needs الخيم	# Mattresses and blankets فرشات وبطانيات	# Meal needs وجبات الطعام	Heating fuel/ وقود التدفئة/بتر	Existence of temporary shelters توفر مراكز إيواء مؤقتة	Accessible for civil defense قابل للوصول من الدفاع المدني	The need to donate blood الحاجة للتبرع بالدم
Aleppo	حلب	Mazraat Al Ola	مزرعة العلاء	C8805	-	3	2	5	10	100	40	3,000	NO	Yes	NO
Aleppo	حلب	Meidan Ekbis	ميدان أكبس	C1488	5	5	2	5	25	250	100	7,500	NO	Yes	NO
Aleppo	حلب	Mostakan	مستكان	C1534	-	-	5	15	50	500	200	15,000	No	No	No
Aleppo	حلب	Qabasin	قباسين	C1209	-	-	-	40	300	3,000	1,200	90,000	YES	Yes	NO
Aleppo	حلب	Rael	راعل	C1665	8	10	5	10	10	100	40	3,000	NO	Yes	NO
Aleppo	حلب	Raju	راجو	C1484	-	5	3	15	50	500	200	15,000	YES	Yes	NO
Aleppo	حلب	Salama	السلامة	C1561	-	-	-	-	25	250	100	7,500	YES	Yes	NO
Aleppo	حلب	Sharan	شران	C1497	-	-	-	-	200	2,000	800	60,000	NO	Yes	YES
Aleppo	حلب	Sheikh El-Hadid	شيخ الحديد	C1525	13	15	20	380	450	4,500	1,800	135,000	Yes	No	No
Aleppo	حلب	Sinnara	سنارة	C1529	5	1	5	75	150	1,500	600	45,000	No	No	No
Aleppo	حلب	Suran	صوران	C1197	46	70	75	38	125	1,250	500	37,500	NO	Yes	NO
Aleppo	حلب	Suran	صوران	C1664	32	39	22	51	40	400	160	12,000	NO	Yes	NO
Aleppo	حلب	Taqiyeh - Kamrash	الطاقية - كمرش	C1464	-	-	5	5	15	150	60	4,500	NO	Yes	NO
Aleppo	حلب	Turkman Bareh	تركمان بارح	C1605	-	3	-	2	5	50	20	1,500	NO	Yes	YES

Governorate	المحافظة	Community	البلدة	Code	# Casualties ضحايا	# Injuries إصابات	# Building totally destroyed مباني مدمرة كلياً	# Building Partially destroyed مباني مدمرة جزئياً	# Tent needs احتياج الخيم	# Mattresses and blankets فرشات وبطانيات	# Meal needs وجبات الطعام	Heating fuel/ وقود التدفئة/بتر	Existence of temporary shelters توفر مراكز إيواء مؤقتة	Accessible for civil defense قابل للوصول من الدفاع المدني	The need to donate blood الحاجة للتبرع بالدم
Idleb	إدلب	Abu Talha	ابو طلحة	C4133	15	2	9	10	20	200	80	6,000	NO	Yes	NO
Idleb	إدلب	Afs	افس	C3920	19	30	50	75	200	2,000	800	60,000	NO	Yes	YES
Idleb	إدلب	Al Marj Al Akhdar	المرج الأخضر	C8387	-	-	-	50	50	500	200	15,000	NO	Yes	NO
Idleb	إدلب	Al Rasem	الرسم	C8406	-	-	-	2	-	-	-	-	NO	Yes	NO
Idleb	إدلب	Allani	العلائي	C4142	24	34	30	355	400	4,000	1,600	120,000	No	Yes	No
Idleb	إدلب	Ariha	أريحا	C4278	52	234	6	32	500	5,000	2,000	150,000	NO	Yes	YES
Idleb	إدلب	Armala	ارملا	C4227	-	2	4	90	150	1,500	600	45,000	No	Yes	No
Idleb	إدلب	Armanaz	أرمناز	C4176	189	135	50	65	650	6,500	2,600	195,000	No	Yes	Yes
Idleb	إدلب	Atma	اطمه	C4130	65	175	100	400	1,000	10,000	4,000	300,000	YES	Yes	YES
Idleb	إدلب	Azmarin	عزمارين	C4143	150	300	15	85	100	1,000	400	30,000	YES	NO	NO
Idleb	إدلب	Badama	بداما	C4226	45	30	25	250	350	3,500	1,400	105,000	NO	Yes	NO
Idleb	إدلب	Balyun	بليون	C4302	13	15	-	-	-	-	-	-	NO	Yes	NO
Idleb	إدلب	Bara	البارة	C4304	27	-	-	-	-	-	-	-	NO	NO	NO
Idleb	إدلب	Besnaya - Bseineh	بسنياء - بسينة	C4116	406	325	16	15	75	750	300	22,500	NO	Yes	YES
Idleb	إدلب	Betiya	بتيا	C4147	30	10	8	30	140	1,400	560	42,000	No	Yes	No
Idleb	إدلب	Bsames	بسامس	C4297	9	-	-	-	-	-	-	-	NO	NO	NO

Governorate	المحافظة	Community	البلدة	Code	# Casualties ضحايا	# Injuries إصابات	# Building totally destroyed مباني مدمرة كلياً	# Building Partially destroyed مباني مدمرة جزئياً	# Tent needs احتياج الخيم	# Mattresses and blankets فرشات وبطانيات	# Meal needs وجبات الطعام	Heating fuel/ وقود التدفئة/لتر	Existence of temporary shelters توفر مراكز إيواء مؤقتة	Accessible for civil defense قابل للوصول من الدفاع المدني	The need to donate blood الحاجة للتبرع بالدم
Idleb	إدلب	Bsheiriyeh – Bello	البشيريّة بللو	C4193	-	15	-	2	10	100	40	3,000	NO	Yes	NO
Idleb	إدلب	Dana	الدانا	C3965	7	15	6	15	50	500	200	15,000	NO	Yes	YES
Idleb	إدلب	Dana	الدانا	C4126	56	34	13	9	-	-	-	-	Yes	Yes	No
Idleb	إدلب	Darkosh	دركوش	C4252	32	59	25	50	75	750	300	22,500	NO	Yes	YES
Idleb	إدلب	Deir Hassan – Darhashan	دير حسان - درحشان	C4129	269	514	68	154	326	3,260	1,304	97,800	YES	Yes	YES
Idleb	إدلب	Deir Sunbul	دير سنبل	C4293	9	-	-	-	-	-	-	-	NO	NO	NO
Idleb	إدلب	Delbiya	دلبيا	C4146	2	6	12	35	100	1,000	400	30,000	No	No	No
Idleb	إدلب	Dgali	الدغالي	C4214	-	-	-	2	-	-	-	-	NO	Yes	NO
Idleb	إدلب	Eastern Marj Akhdar	المرج الأخضر الشرقي	C4215	1	-	-	-	-	-	-	-	NO	Yes	NO
Idleb	إدلب	Ehsem	احسم	C4295	21	-	-	-	-	-	-	-	NO	Yes	NO
Idleb	إدلب	Ein El-Bayda	عين البيضا	C4229	-	-	-	15	15	150	60	4,500	No	Yes	No
Idleb	إدلب	Ein Elhamra	عين الحمرا	C4202	-	-	-	10	10	100	40	3,000	NO	Yes	NO

Governorate	المحافظة	Community	البلدة	Code	# Casualties ضحايا	# Injuries إصابات	# Building totally destroyed مباني مدمرة كلياً	# Building Partially destroyed مباني مدمرة جزئياً	# Tent needs الخيم	# Mattresses and blankets فرشات وبطانيات	# Meal needs وجبات الطعام	Heating fuel/ وقود التدفئة/بتر	Existence of temporary shelters توفر مراكز إيواء مؤقتة	Accessible for civil defense قابل للوصول من الدفاع المدني	The need to donate blood الحاجة للتبرع بالدم
Idleb	إدلب	Ein Elsoda	عين السودة	C4204	10	-	-	3	-	-	-	-	NO	Yes	NO
Idleb	إدلب	Faroukiyeh	الفاوقية	C6619	-	-	40	160	50	500	200	15,000	No	Yes	No
Idleb	إدلب	Hamra	الحمرة	C6621	-	-	-	20	15	150	60	4,500	No	Yes	No
Idleb	إدلب	Hamziyeh	الحمزية	C4134	55	50	60	100	300	3,000	1,200	90,000	No	Yes	No
Idleb	إدلب	Hanbushiye h	حنبوشية	C4228	-	-	7	20	30	300	120	9,000	No	Yes	No
Idleb	إدلب	Harim	حارم	C4115	320	700	38	85	125	1,250	500	37,500	YES	Yes	YES
Idleb	إدلب	Hazano	حزانو	C3944	9	28	11	71	125	1,250	500	37,500	YES	Yes	YES
Idleb	إدلب	Idleb	إدلب	C3871	34	15	8	25	300	3,000	1,200	90,000	NO	Yes	YES
Idleb	إدلب	Jakara	جكارا	C6622	5	8	4	25	30	300	120	9,000	No	Yes	No
Idleb	إدلب	Janudiyeh	الجانودية	C4255	40	70	150	200	300	3,000	1,200	90,000	NO	Yes	NO
Idleb	إدلب	Jisr-Ash-Shugur	جسر الشغور	C4199	-	25	20	100	-	-	-	-	YES	Yes	NO
Idleb	إدلب	Joseph	حوزف	C4303	22	-	-	-	-	-	-	-	NO	Yes	NO
Idleb	إدلب	Kafr - Kafrehmul	الكفر ك فريحمول	C3942	1	3	-	1	5	50	20	1,500	NO	Yes	YES
Idleb	إدلب	Kafr Hum	كفرحوم	C4117	16	50	3	10	20	200	80	6,000	NO	Yes	NO

Governorate	المحافظة	Community	البلدة	Code	# Casualties ضحايا	# Injuries إصابات	# Building totally destroyed مباني مدمرة كلياً	# Building Partially destroyed مباني مدمرة جزئياً	# Tent needs احتياج الخيم	# Mattresses and blankets فرشات وبطانيات	# Meal needs وجبات الطعام	Heating fuel/ وقود التدفئة/بتر	Existence of temporary shelters توفر مراكز إيواء مؤقتة	Accessible for civil defense قابل للوصول من الدفاع المدني	The need to donate blood الحاجة للتبرع بالدم
Idleb	إدلب	Kafr Takharim	كفر تخاريم	C4157	10	50	20	150	200	2,000	800	60,000	NO	Yes	NO
Idleb	إدلب	Kansafra	كنصفرة	C4309	31	-	-	-	-	-	-	-	NO	NO	NO
Idleb	إدلب	Kelly	كللي	C3949	-	2	-	55	125	1,250	500	37,500	YES	Yes	YES
Idleb	إدلب	Ketyan	كتيان	C3936	-	-	-	50	-	-	-	-	NO	Yes	NO
Idleb	إدلب	Kherbet Eljoz	خرية الجوز	C4231	-	-	3	30	35	350	140	10,500	No	Yes	No
Idleb	إدلب	Kinda	الكندة	C4230	25	20	-	10	10	100	40	3,000	No	Yes	No
Idleb	إدلب	Kniset Nakhleh	كنيسة نخلة	C4222	5	-	-	3	-	-	-	-	NO	Yes	NO
Idleb	إدلب	Ma'arrat Tamasrin	معز تمصرين	C3947	8	18	-	5	35	350	140	10,500	YES	Yes	YES
Idleb	إدلب	Maghara	المغارة	C4300	6	-	-	-	-	-	-	-	NO	Yes	NO
Idleb	إدلب	Maraand	مرعند	C4235	-	-	5	10	10	100	40	3,000	No	Yes	No
Idleb	إدلب	Marata	معراتة	C4307	1	1	-	-	-	-	-	-	NO	Yes	NO
Idleb	إدلب	Marayan	مرعيان	C4308	5	1	-	-	-	-	-	-	NO	Yes	NO
Idleb	إدلب	Mhambal	محمبل	C4330	15	33	-	20	200	2,000	800	60,000	NO	Yes	YES
Idleb	إدلب	Milis	ملس	C4184	56	98	10	53	300	3,000	1,200	90,000	No	Yes	Yes
Idleb	إدلب	Mreimin	مريمين	C4254	-	-	-	-	-	-	-	-	NO	Yes	YES

Governorate	المحافظة	Community	البلدة	Code	# Casualties ضحايا	# Injuries إصابات	# Building totally destroyed مباني مدمرة كلياً	# Building Partially destroyed مباني مدمرة جزئياً	# Tent needs احتياج الخيم	# Mattresse s and blankets فرشات وبطانيات	# Meal needs وجبات الطعام	Heating fuel/ Liters وقود التدفئة/ل بتر	Existence of temporar y shelters توفر مراكز إيواء مؤقتة	Accessible for civil defense قابل للوصول من الدفاع المدني	The need to donate blood الحاجة للتبرع بالدم
Idleb	إدلب	Msheirfeh	المشي رفة	C6620	6	-	7	15	30	300	120	9,000	No	Yes	No
Idleb	إدلب	Najiyeh	الناحية	C4233	25	40	5	25	30	300	120	9,000	No	Yes	No
Idleb	إدلب	Qah	قاح	C4131	15	100	50	200	250	2,500	1,000	75,000	NO	Yes	YES
Idleb	إدلب	Qirmida	قرميدة	C6697	-	-	-	2	-	-	-	-	NO	Yes	NO
Idleb	إدلب	Qourqeena	قورقانيا	C4174	13	17	8	-	10	100	40	3,000	NO	Yes	YES
Idleb	إدلب	Qulaia	القلعة	C6642	-	-	-	1	-	-	-	-	NO	NO	NO
Idleb	إدلب	Ramliyah	الرملية	C4234	-	-	-	20	25	250	100	7,500	No	Yes	No
Idleb	إدلب	Sabileh	سبيلة	C4211	-	-	-	2	-	-	-	-	NO	Yes	NO
Idleb	إدلب	Salqin	سلقين	C4140	515	1,700	55	300	3,000	30,000	12,000	900,000	YES	Yes	NO
Idleb	إدلب	Sarmada	سرمداء	C4121	66	950	60	105	200	2,000	800	60,000	YES	Yes	YES
Idleb	إدلب	Selwa	صلوة	C4123	-	-	-	1	-	-	-	-	NO	NO	NO
Idleb	إدلب	Shallakh	شلالخ	C3934	1	4	-	45	-	-	-	-	NO	Yes	NO
Idleb	إدلب	Shaturiyeh	الشاتور ية	C4232	-	-	5	15	20	200	80	6,000	No	Yes	No
Idleb	إدلب	Tal Awar	تل اعور	C4217	-	-	17	98	110	1,100	440	33,000	NO	Yes	NO
Idleb	إدلب	Tal Hamki	تل حمكي	C4218	-	-	2	12	20	200	80	6,000	NO	Yes	NO
Idleb	إدلب	Teftnaz	تفتناز	C3932	1	5	-	125	-	-	-	-	YES	Yes	NO
Idleb	إدلب	Tellemar	تلعمار	C4148	7	20	4	10	20	200	80	6,000	NO	Yes	NO

Governorate	المحافظة	Community	البلدة	Code	# Casualties ضحايا	# Injuries إصابات	# Building totally destroyed مباني مدمرة كلياً	# Building Partially destroyed مباني مدمرة جزئياً	# Tent needs احتياج الخيم	# Mattresses and blankets فرشات وبطانيات	# Meal needs وجبات الطعام	Heating fuel/ Liters وقود التدفئة/لتر	Existence of temporary shelters توفر مراكز إيواء مؤقتة	Accessible for civil defense قابل للوصول من الدفاع المدني	The need to donate blood الحاجة للتبرع بالدم
Idleb	إدلب	Termanin	ترمانين	C4125	16	9	35	8	-	-	-	-	Yes	Yes	No
Idleb	إدلب	Tlul	التلول	C4137	45	30	13	42	55	550	220	16,500	NO	NO	NO
Idleb	إدلب	Upper Shghur	شغور فوقاني	C4197	-	-	15	43	50	500	200	15,000	NO	Yes	NO
Idleb	إدلب	Western Marj Akhdar	المرج الأخضر الغربي	C4212	4	-	-	10	20	200	80	6,000	NO	Yes	NO
Idleb	إدلب	Yunesiyeh	اليونسية	C4225	15	10	-	10	10	100	40	3,000	No	Yes	No
Idleb	إدلب	Zardana Mashehad	زردنا_شهد	C3938	6	23	3	9	12	120	48	3,600	YES	Yes	YES
Idleb	إدلب	Zoainieh	الزعينية	C6698	-	-	2	10	12	120	48	3,600	No	Yes	No
المجموع/Total					4,327	7,910	1,725	7,240	17,103	171,030	68,412	5,130,900	-	-	-



Removing the rubble of a destroyed building in the town of Jandiris in the Afrin district in the northern countryside of Aleppo

إزالة أنقاض بناء مدمر في بلدة جنديرس التابعة لناحية عفرين في ريف حلب الشمالي

Map 1 Numbers of the casualties

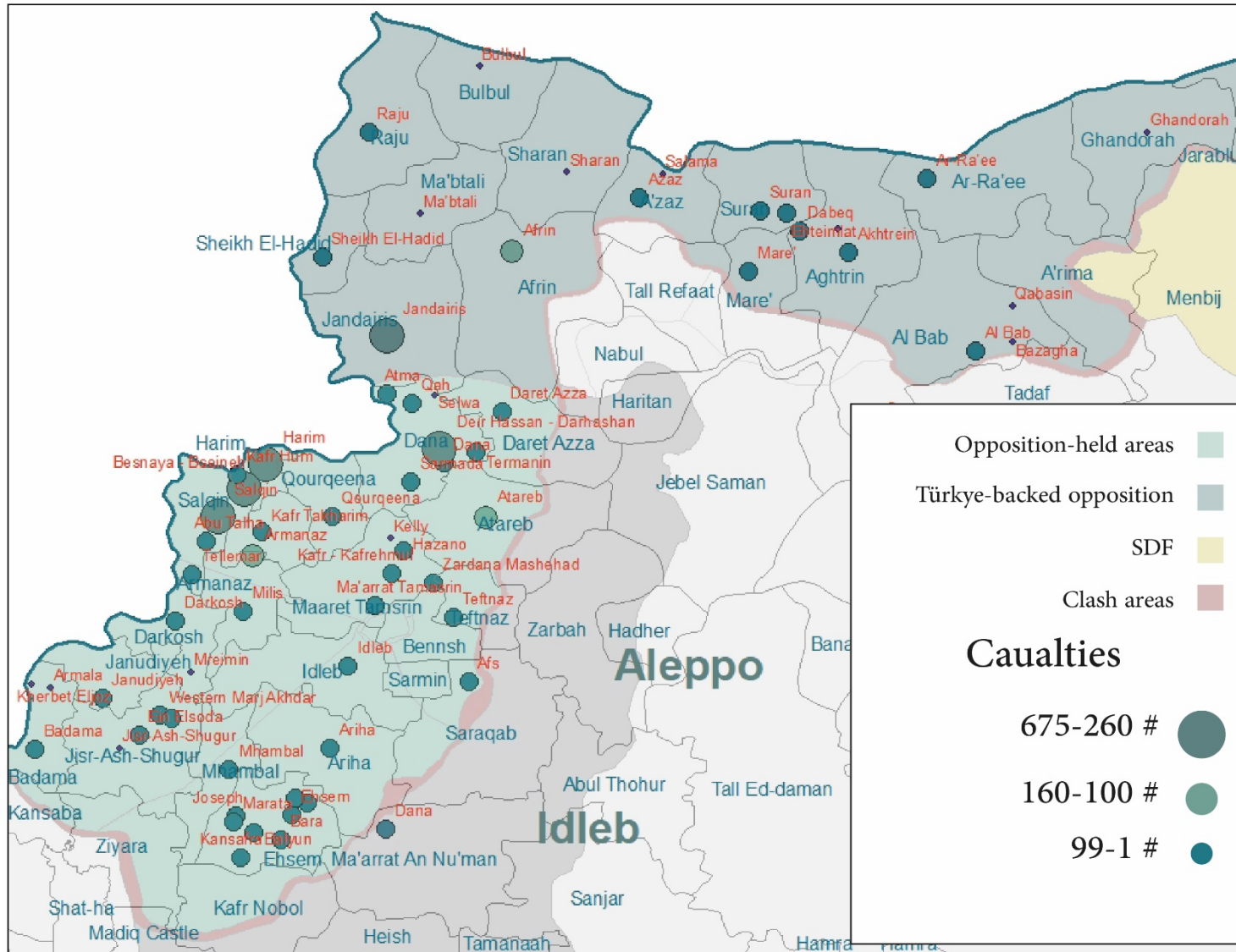

Map 2 Number of the Injuries

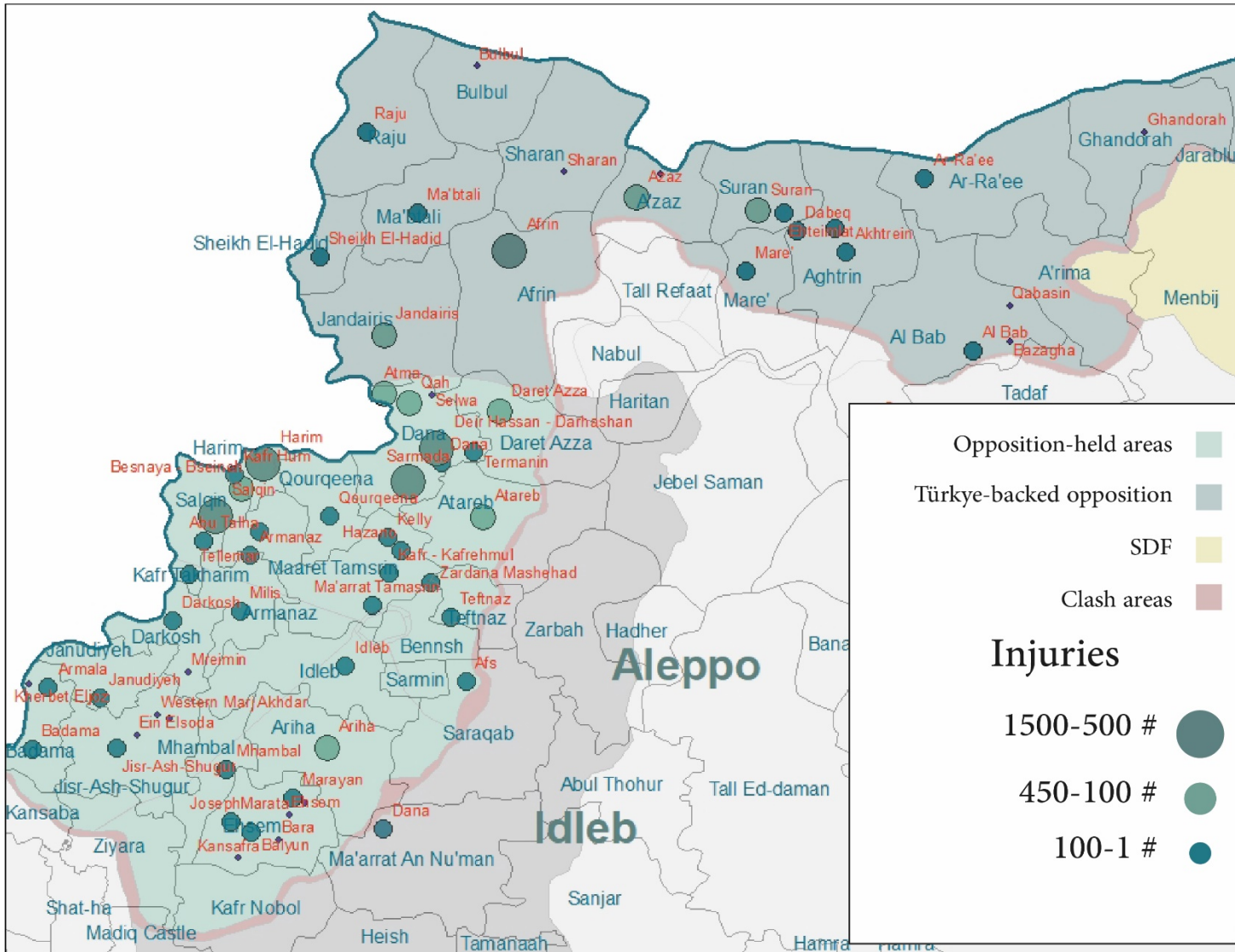

Map 3 Number of the building totally destroyed.

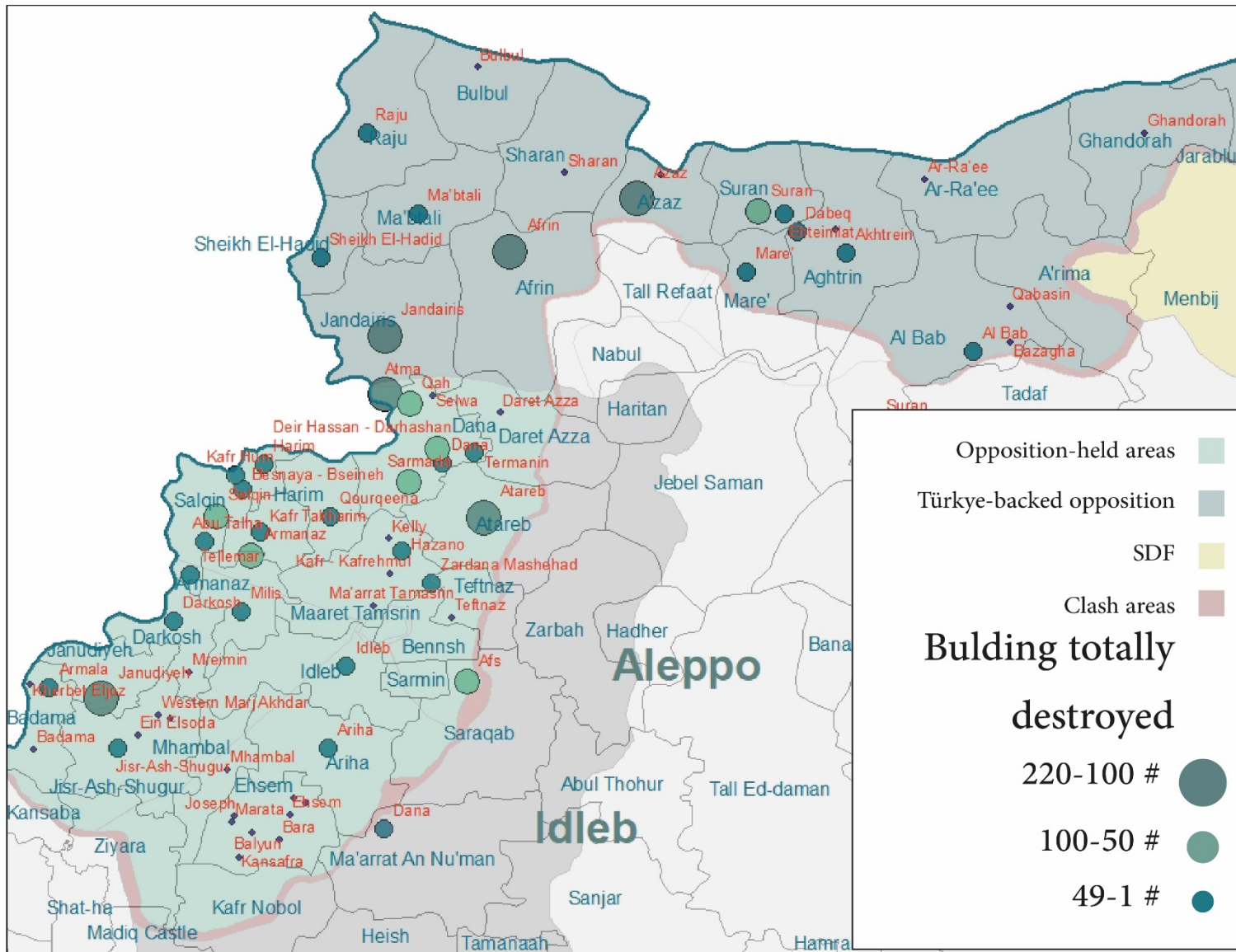

Map 4 Number of the building Partially destroyed

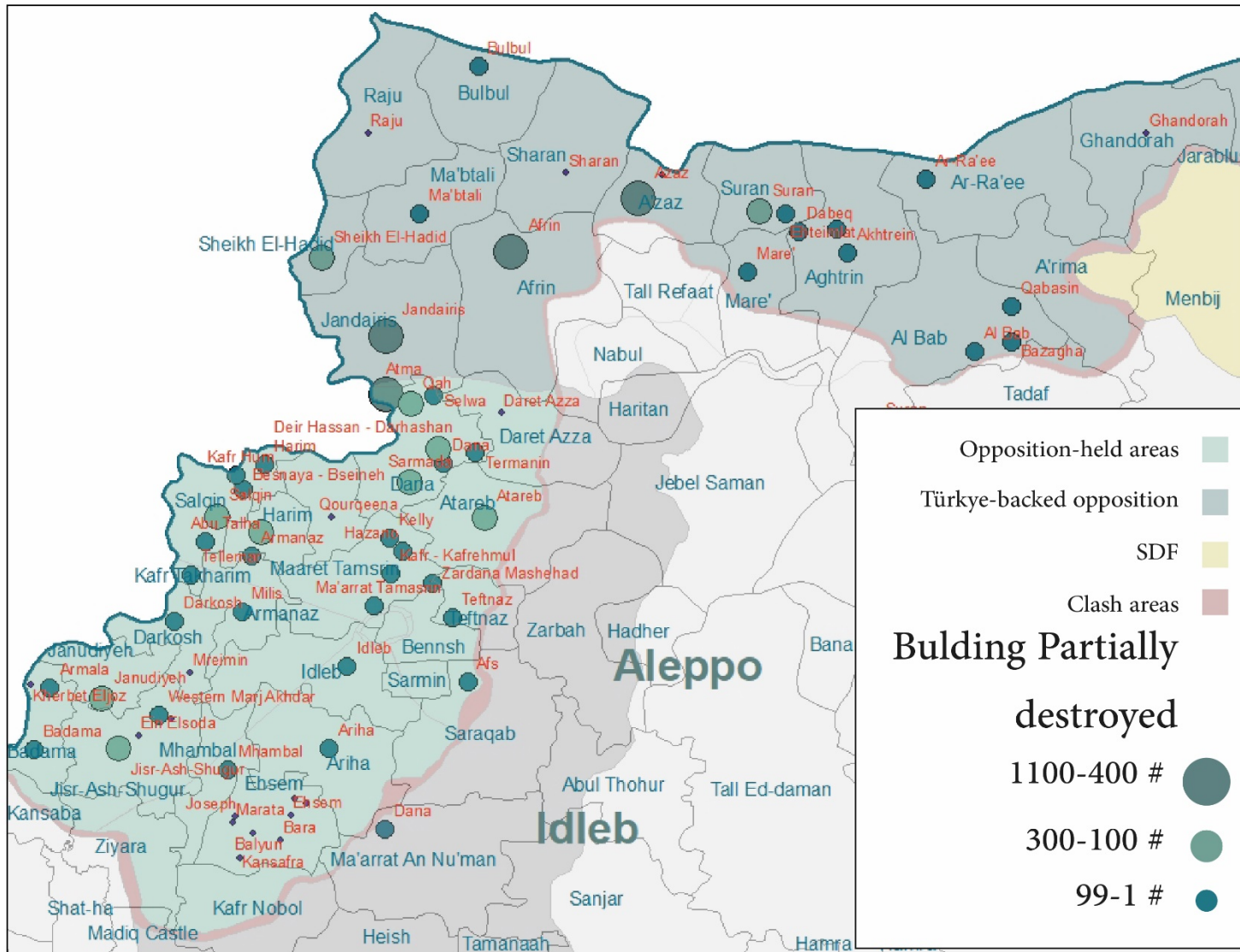



SHELTERS

الملاجئ

The shelter

The enumerators were able to assess the needs of 96 temporary shelters; the number of pre-existing displaced people residing in the shelters is 25,582, while after the earthquake, 48,097 people affected by the earthquake sought refuge in these shelters. The shelters need 12,032 heaters/stoves, 96,194 daily meals, and 3,609,600 liters of heating fuel for a full month.

الملاجئ:

تمكن الباحثون من تقييم احتياجات 96 ملجأ مؤقتاً لجأ إليها النازحون، ويبلغ عدد النازحين القدامى المتواجدين في الملاجئ 25,582 نازحاً، فيما لجأ إليها بعد الزلزال 48,097 نازحاً فارين من الزلزال، وتحتاج الملاجئ إلى 12,032 مدفأة، و96,194 وجبة طعام يومياً، و3,609,600 لتر من وقود التدفئة لمدة شهر كامل.

Governorate	المحافظة	Community	البلدة	# Shelters الملاجئ	# Of the old IDPs النازحين القدامى	# Of the new IDPs النازحين الجدد	# Heaters/Stoves مدفئ	# Meal needs وجبات الطعام	# Mattresses and blankets فرشات وطبائيا	Heating fuel/Liters وقود التدفئة/ليتر
Aleppo	حلب	Afrin	عفرين	2	-	10,220	2,555	20,440	2,555	766,500
Aleppo	حلب	Azaz	أعزاز	5		1,550	388	3,100	388	116,400
Aleppo	حلب	Bayada - Jendris	البيضاة - جنديرس	1		350	88	700	88	26,400
Aleppo	حلب	Bulbul	بلبل	1	-	150	38	300	38	11,400
Aleppo	حلب	Daret Azza	دارة عزة	1		155	39	310	39	11,700
Aleppo	حلب	Doha	الضحى	1	265	200	50	400	50	15,000
Aleppo	حلب	Ehteimlat	احتيملات	2	-	350	88	700	88	26,400
Aleppo	حلب	Haj Eskandar	حاج اسكندر	1		395	99	790	99	29,700
Aleppo	حلب	Hajilar	حجلار	1		365	91	730	91	27,300
Aleppo	حلب	Hamam	الحمام	1		1,775	444	3,550	444	133,200
Aleppo	حلب	Jandairis	جنديرس	10	2,160	4,377	1,094	8,754	1,094	328,200

Governorate	المحافظة	Community	البلدة	# Shelters الملاجئ	# Of the old IDPs النازحين القدامى	# Of the new IDPs النازحين الجدد	# Heaters/Stoves مدافئ	# Meal needs وجبات الطعام	# Mattresses and blankets فرشات وبطانيا	Heating fuel/Liters وقود التدفئة/ليتر
Aleppo	حلب	Jarablus	جرابلس	4		608	152	1,216	152	45,600
Aleppo	حلب	Jubb Al-Kusa	جب الكوسا	2	12,400	1,840	460	3,680	460	138,000
Aleppo	حلب	Kafra	كفرة	1		550	138	1,100	138	41,400
Aleppo	حلب	Khureibah/Qurbe	خريبة / قرية	1		150	38	300	38	11,400
Aleppo	حلب	Qatmet Efrin	قاسمة عفرين	3	2,770	845	211	1,690	211	63,300
Aleppo	حلب	Raju	راجو	4	171	79	20	158	20	6,000
Aleppo	حلب	Salama	السلامة	3	-	720	180	1,440	180	54,000
Aleppo	حلب	Tal Stur	تل سلور	3	1,587	560	140	1,120	140	42,000
Aleppo	حلب	Tatara-Tataranli	تاتارا-تاتارانلي	1	700	190	48	380	48	14,400
Aleppo	حلب	Tellef	تلف	1		1,500	375	3,000	375	112,500
Aleppo	حلب	Touqi	الطوقى	2		375	94	750	94	28,200
Aleppo	حلب	Zanda	زندة	1	185	115	29	230	29	8,700
Idleb	إدلب	Allani	العلائي	1		2,000	500	4,000	500	150,000
Idleb	إدلب	Armanaz	أرمناز	5	-	710	178	1,420	178	53,400
Idleb	إدلب	Azmarin	عزمارين	1		150	38	300	38	11,400
Idleb	إدلب	Dana	الدانا	1		300	75	600	75	22,500
Idleb	إدلب	Deir Hassan - Darhashan	دير حسان_درحشان	2		1,325	331	2,650	331	99,300
Idleb	إدلب	Foz - Zuf	الفوز_الزوف	1	929	127	32	254	32	9,600
Idleb	إدلب	Ghazala - Mgheidleh	الغزالة_مغيدلة	2	2,470	1,150	288	2,300	288	86,400
Idleb	إدلب	Idleb	إدلب	3	80	135	34	270	34	10,200
Idleb	إدلب	Kelly	كللي	3	-	476	119	952	119	35,700
Idleb	إدلب	Koknaya	كوكنايا	1	1,198	56	14	112	14	4,200

Governorate	المحافظة	Community	البلدة	# Shelters الملاجئ	# Of the old IDPs النازحين القدامى	# Of the new IDPs النازحين الجدد	# Heaters/Stoves مدافئ	# Meal needs وجبات الطعام	# Mattresses and blankets فرشات وبطانيا	Heating fuel/Liters وقود التدفئة/ليتر
Idleb	إدلب	Ma'arrat Tamasrin	معر تمصرين	5	57	2,032	508	4,064	508	152,400
Idleb	إدلب	Maland	الملند	2		750	188	1,500	188	56,400
Idleb	إدلب	Salqin	سلقين	11		6,697	1,674	13,394	1,674	502,200
Idleb	إدلب	Shekh Bahr	الشيخ بحر	2	110	940	235	1,880	235	70,500
Idleb	إدلب	Termanin	ترمانين	1		350	88	700	88	26,400
Idleb	إدلب	Tlul	التلول	2		3,030	758	6,060	758	227,400
Idleb	إدلب	Zarzur	زرزور	1	500	450	113	900	113	33,900
المجموع/Total				96	25,582	48,097	12,032	96,194	12,032	3,609,600



Rescue
Teams

فرق
الإنقاذ

Rescue Teams

The Syrian Civil Defense Free is working with all its power to remove the debris and extract those trapped under it. Despite the fact that time is passing quickly and they may not be able to extract all the trapped alive, the tasks that need to be done are still great and they need support with equipment and more volunteer teams to remove the rubble and destroy the houses that pose a threat to the residents (houses that are at risk of collapse). Therefore, the enumerators have been directed to assess the damage in the destroyed cities and towns that need support from the Free Syrian Civil Defense with more volunteers and machinery.

The initial survey showed that the destroyed cities are:

In the countryside of Aleppo: the cities of Jandairis and Atareb.

In Idlib governorate: the cities of Salqin, Armanaz, and the towns of Besanya (Bseineh), Deir Hassan, and Milis.

In these destroyed cities and towns, there are 529 fully damaged buildings, and information sources expect the presence trapped casualties underneath 89 buildings, the estimated number of trapped casualties under these buildings is 597 persons, and the number of buildings at risk of collapse is estimated to be 653, information sources confirm the need to provide 104 teams to work alongside the Civil Defense teams with 955 volunteers, and these teams need support with equipment and machinery.

The population of the affected cities is 374,514. The residents of these cities may remain homeless for a long time, as these cities have been largely destroyed. Water and sewage systems within these cities have also been destroyed, making partially destroyed housing uninhabitable.

فرق الإنقاذ

يعمل الدفاع المدني السوري الحرّ بكامل طاقته على إزالة الأنقاض وإخراج العالقين تحتها، بالرغم من أن الوقت يمر بسرعة وقد لا يتمكن من اخراج كافة الضحايا أحياء، إلا أن المهام التي يتوجب عليه قيام بها ما تزال كبيرة، ويحتاج للدعم بالمعدات وبمزيد من الفرق المتطوعة لإزالة الركام وهدم البيوت التي تشكل خطراً على السكان (البيوت المهتدة بالسقوط)، لذلك تم توجيه الباحثين لتقييم الضرر في المدن والبلدات المنكوبة والتي تحتاج لدعم الدفاع المدني الحرّ بمزيد من المتطوعين والآليات.

تبيين من خلال المسح الأولي أن المدن المنكوبة هي:

في ريف حلب: مدينتي جنديرس والأتارب.

في محافظة إدلب: مدينتي سلقين وأرمناز وبلدات بسينا ودير حسان وملس.

يتواجد في هذه المدن والبلدات المنكوبة 529 بناءً مدمراً بشكل كامل، وتتوقع مصادر المعلومات وجود ضحايا عالقين تحت 89 بناء، ويقدر عدد الضحايا العالقين تحت هذه الأبنية 597 ضحية، ويقدر عدد الأبنية المهتدة بالسقوط بـ 653 بناءً، وتؤكد مصادر المعلومات ضرورة توفير 104 فريقاً للعمل إلى جانب فرق الدفاع المدني بعدد متطوعين 955 متطوعاً، وتحتاج هذه الفرق للدعم بالمعدات والآليات. ويبلغ عدد السكان في المدن المنكوبة 374,514 نسمة، وقد يبقى سكان هذه المدن لفترة طويلة دون مأوى، حيث أن هذه المدن دُمرت بشكل كبير، كما دُمرت شبكات المياه والصرف الصحي ضمن هذه المدن مما يجعل المساكن المدمرة بشكل جزئي غير قابلة للسكن أيضاً.

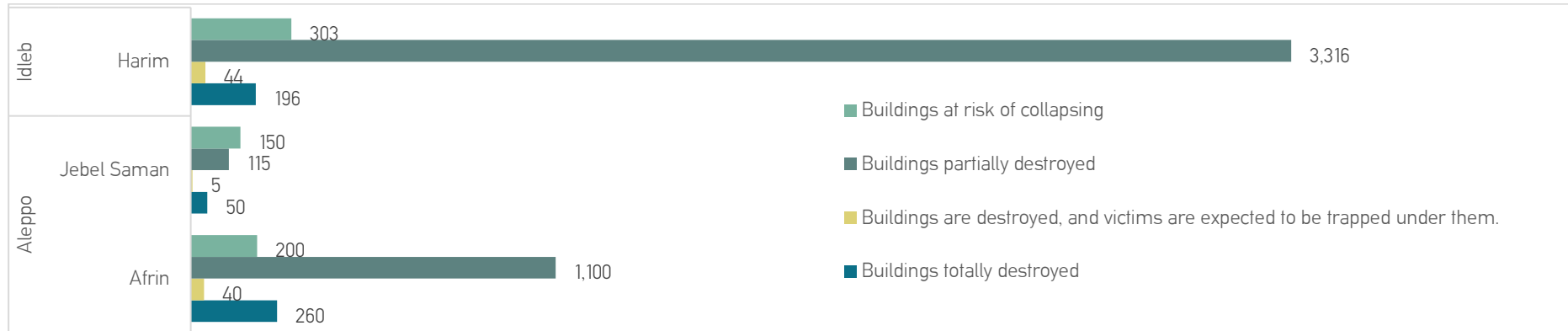

The needs of the Rescue teams and heavy machines

Governorate	المحافظة	Community	البلدة	# Population السكان	# Buildings totally destroyed مباني مدمرة كلياً	# Buildings are destroyed, and victims are expected to be trapped under them أبنية مدمرة من المتوقع وجود ضحايا تحتها	# Buildings partially destroyed مباني مدمرة جزئياً	# Buildings at risk of collapsing المباني المهددة بالانهيار	# Of rescue teams needed الفرق المتطوعة اللازمة	# Dump Trucks شاحنات نقل الركام	# Air rock drill حفارة كومبريسة	# Bulldozer آليات حفر بلدوزر	# Backhoe loaders آليات حفر باكر
Idleb	إدلب	Deir Hassan – Darhashan	دير حسان_درحش ان	51,447	68	22	154	13	4	18	20	8	9
Idleb	إدلب	Armanaz	أرمناز	74,995	50	10	62	35	10	10	10	5	5
Idleb	إدلب	Milis	ملس	19,025	10	4	25	30	5	3	10	2	2
Idleb	إدلب	Salqin	سلقين	142,983	55	5	3,000	200	25	30	30	20	20
Idleb	إدلب	Besnaya – Bseineh	بسنيَا_بسينة	15,014	16	3	15	25	5	20	25	5	5
Aleppo	حلب	Atareb	الأتاب	24,050	50	5	120	150	5	5	20	5	5
Aleppo	حلب	Jandairis	جنديرس	47,000	280	40	1,115	200	50	30	30	20	20
المجموع/Total				374,514	529	89	4,491	653	104	116	145	65	66

[يمكنكم الوصول إلى الإصدارات السابقة من التقرير من خلال الرابط](#)

The education sector in the affected cities

The number of schools in the affected cities is 50, and they were operating before the devastating earthquake. These schools had 28,429 students and 1,055 teachers. Students will not be able to return to their schools during the second semester of the school year due to their displacement or destruction of their schools, which indicates the need to find alternative educational spaces for these children or provide them with a suitable learning environment in places of displacement.

قطاع التعليم في المدن المنكوبة

يبلغ المدارس في المدن المنكوبة 50 مدرسة كانت تعمل قبل الزلزال المدمر، وكانت هذه المدارس تحتوي على 28,429 طالباً وطالبة، و1,055 مدرساً ومدرسة، ولن يستطيع الطلاب العودة إلى مدارسهم خلال الفصل الثاني من العام الدراسي بسبب نزوحهم أو دمار مدارسهم، مما يظهر الحاجة لإيجاد وسائل تعليمية بديلة لهؤلاء الأطفال أو توفير بيئة تعليمية مناسبة لهم في أماكن النزوح.

Governorate	المحافظة	Community	البلدة	PCODE	# Schools المدارس	# Students الطلاب	# Teachers المدرسين
Idleb	إدلب	Milis	ملس	C4184	4	1,130	44
Idleb	إدلب	Salqin	سلقين	C4140	14	10,066	348
Idleb	إدلب	Deir Hassan – Darhashan	دير حسان – درحشان	C4129	4	1,487	56
Idleb	إدلب	Besnaya – Bseineh	بسنياء – بسينة	C4116	2	890	24
Idleb	إدلب	Armanaz	أرمناز	C4176	10	4,776	195
Aleppo	حلب	Jandairis	جنديرس	C1426	8	5,447	181
Aleppo	حلب	Atareb	الأتاب	C1022	11	4,633	207
المجموع/Total					53	28,429	1,055





Humanitarian Situation in North-West Syria
Following the Devastating Earthquake

الأوضاع الإنسانية في شمال غرب سوريا
الزلازل المدمر

وحدة تنسيق الدعم
ASSISTANCE COORDINATION UNIT



Situation report V:09
14 February 2023