



**Humanitarian Situation in North-West Syria
Following the Devastating Earthquake**

**الأوضاع الإنسانية في شمال غرب سوريا
الزلزال المدمر**

وحدة تنسيق الدعم
ASSISTANCE COORDINATION UNIT



**Situation report V:10
15 February 2023**

SitRep: 10: Humanitarian Situation in North-West Syria

Following the Devastating Earthquake

Chances Of Survival Are Shrinking With Every Minute

On February 6, 2023, at dawn, a strong earthquake hit southern Turkey and northern Syria with a magnitude of 7.8 on the Richter scale, resulting in thousands of casualties and thousands of injured in Turkey and North-West Syria.

The Assistance Coordination Unit ([ACU](#)), through its field team network represented by the following departments: Early Warning Alert and Response Network, WASH, Polio Team, Immunization Program, Information Management Unit, DPU, and M&E conducted a needs and damage assessment following the devastating earthquake. The number of casualties in North-West Syria was 4,426 and the number of injured was 8,172 with estimates confirming the existence of hundreds of people trapped under the rubble and statistics still ongoing.

It is noted that the number of casualties decreased compared to the previous day, as data was triangulated with several sources of information, and it was found that there was a duplicate in recording some deaths in the previous days within several gatherings.

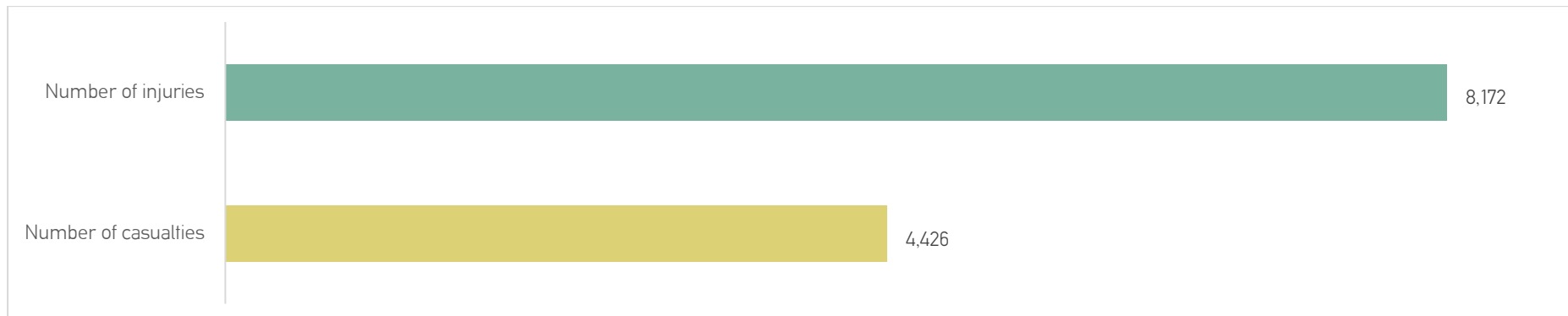

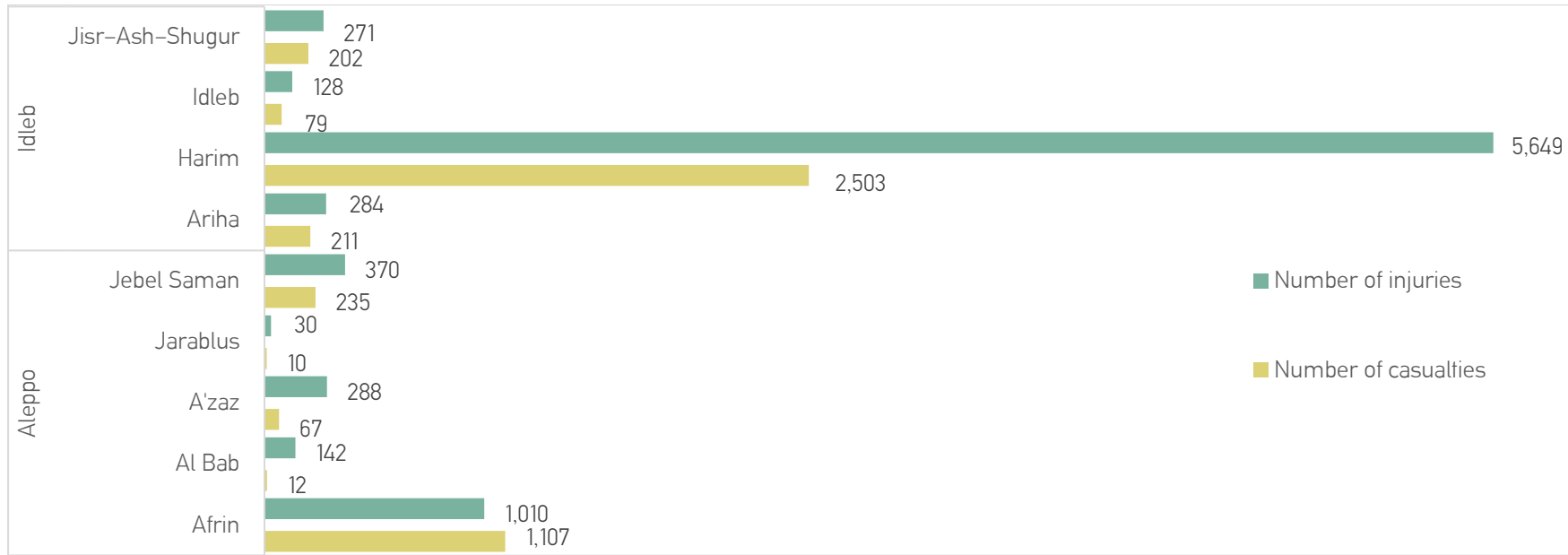

Searching for survivors under the rubble in the town of Jandiris in the Afrin region in the northern countryside of Aleppo

البحث عن ناجين تحت الأنقاض في بلدة جنديرس التابعة لمنطقة عفرين في ريف حلب الشمالي

The number of completely destroyed buildings was 1,627 and the number of partially destroyed buildings was 7,532. The number of affected families from this earthquake is over 11,000 families who are now homeless.

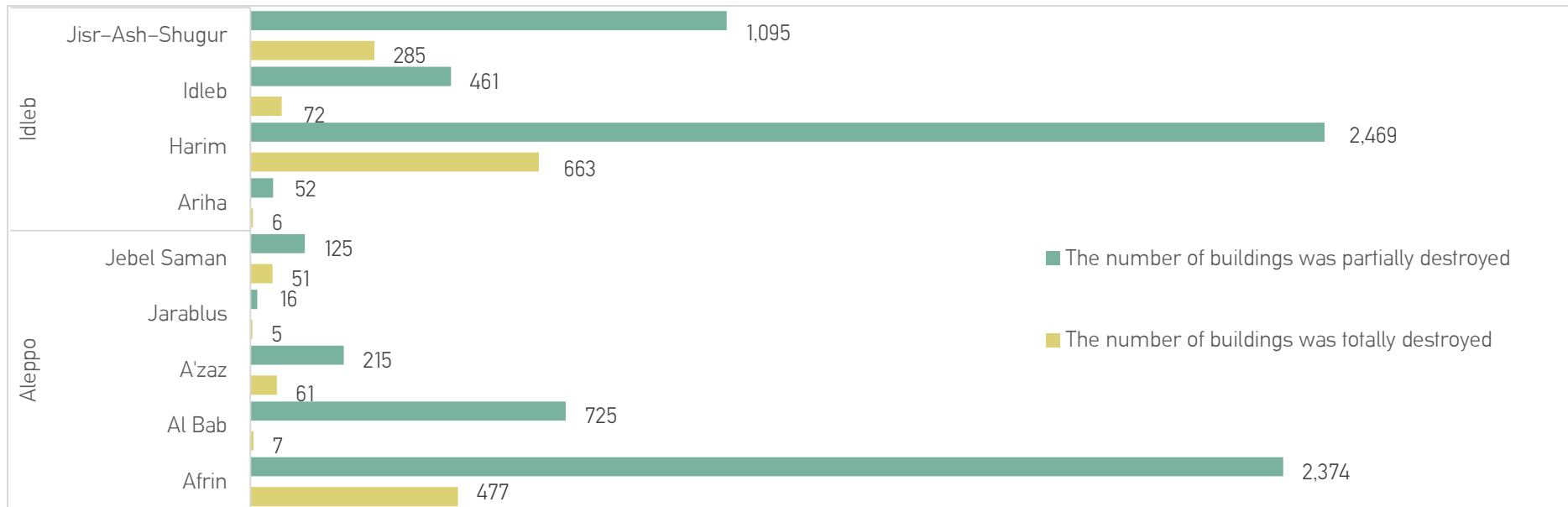
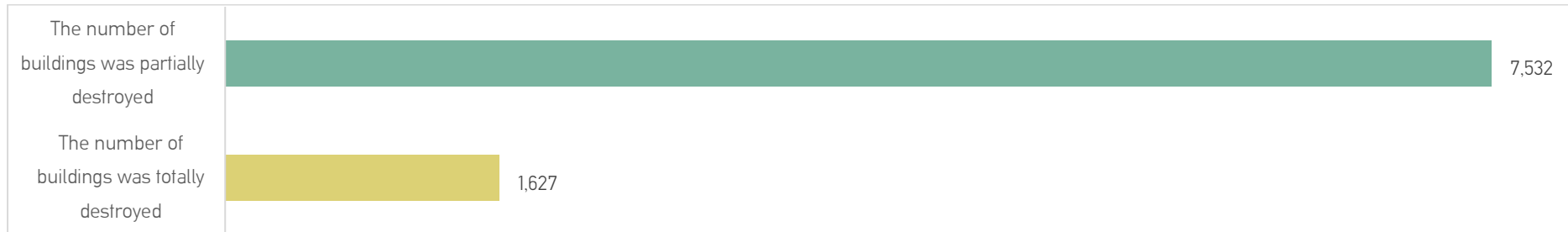

"My siblings and mother are still trapped, but they are all dead."

A little girl's first words as she emerged from the rubble.

أخواتي وأمي جوا بس كلهم ميتين
الكلمات الأولى لطفلة صغيرة عندما خرجت من
تحت الأنقاض

الصورة لإنقاذ طفل في سوريا لكنها تعبيرية



Top Urgent Needs:

Due to the lack of facilities and the unavailability of safe havens and gathering points and the harsh weather conditions of low temperatures, rain, and snow, and the exacerbation of the destructive aftermath over more than ten years of the ongoing war in Syria and the bombing of the regime and its allies, the urgent needs are as follows:

- Opening an air bridge between southern Turkey and northern west Syria to transfer critically injured patients to Turkey and rapidly deliver medical aid to northern west Syria.
- Supporting hospitals and blood donation centers to save lives and treat the injured.
- Providing mobile clinics as most of the hospitals are overwhelmed with patients.
- Providing medical supplies (surgical kits) for the clinics.
- Providing psychological support to the affected families, children and women who have lost their loved ones during the disaster.
- 16,744 tents for sheltering affected families who have lost their homes.
- 167,440 blankets and mattresses
- Distributing winter clothes to affected families who have left their homes without the ability to provide themselves with adequate clothing in very cold weather conditions.
- 5,023,200 liters of heating fuel (the needs of affected families for one month).
- Securing shelter centers equipped with heating and sleeping materials (blankets and mattresses).
- 66,976 daily meals through mobile kitchens providing hot meals.
- Ensuring daily bread supply for the affected individuals.
- Providing requirements for the free civil defense from heavy machinery and equipment to extract those trapped under the rubble as soon as possible and secure the fire of these machines.

We call upon the international community to assume its responsibilities and take urgent measures to save those trapped under the rubble and consider northwest Syria a region devastated by natural disasters.



"We are dead ... Thank you for letting us down".

Words were written on the rubble of a building containing victims who died under the rubble of the earthquake.

"نحن امتنا ... شكراً لخذلانكم"

كلمات كتبت على ركام أحد
الأبنية الذي يحوي ضحايا قضا
تحت أنقاض الزلزال

The most prominent updates for February 15, 2023

- The medical sector in northwestern Syria announced that dialysis centers are suffering from a severe shortage of medical supplies and dialysis materials, which threatens the lives of kidney patients in the absence of an urgent response to the needs of these centers.
- A medical team accompanied by ambulances and medical supplies from the Kurdistan Region of Iraq arrived in Jandairis in the northern countryside of Aleppo to contribute to treating the injured by the earthquake.
- The local authorities in Afrin are working to evacuate government buildings, mosques and schools from the displaced people who have taken refuge in them for fear of the earthquake. No food has been distributed to these people today, as all food has been directed to the camps established to shelter the displaced people affected by the earthquake. The camps established after the earthquake in Afrin still lack latrines. The camp clusters in the city of Afrin are spread within Al–Mazout Street, near the cultural center, and on the city's outskirts without any latrine blocks.
- More than 700 Syrian refugees in Turkey entered Syria through the Bab al–Hawa Border Crossing after it announced the start of receiving Syrians residing in Turkey under temporary protection in a leave allowed by Turkey. Those who come to Syria will not be allowed to return to Turkey for three months and will not be allowed to stay in Syria for more than six months. Most Syrians left the stricken Turkish cities for Syria because of the deterioration of their living conditions, the high cost of house rents and the interruption of their livelihoods during the earthquake.
- The Education Cannot Wait (ECW) program has allocated a US 7 million USD grant as the first response to earthquake–affected people in Syria and called on world leaders to make similar contributions to education.
- The UN announced allocating 50 million USD to the earthquake–affected people in Syria. It launched a humanitarian appeal to secure 397.6 million USD to respond to the needs of the Syrians most affected by the earthquake, estimated at 4.9 million people according to UN statistics, for three months. The UN estimates that 8.8 million civilians are affected by the earthquake in Syria and confirms that 3 million of them are in Idlib province. However, the earthquake death statistics indicate that the earthquake victims in the regime areas do not exceed 9% of the total casualties in Syria,

and the largest destruction rates were in the non-governmental areas (northwestern Syria). On what bases did the UN build estimates that only 30% of those affected by the earthquake in northwestern Syria? This raises concerns about sending the bulk of aid to the Syrian regime.

- A UN convoy consisting of 22 trucks containing food baskets and caravans for those affected by the devastating earthquake entered the Bab al-Hawa Border Crossing. This brings the total number of UN trucks that entered Syria through the Bab al-Hawa to 106. 11 UN trucks entered through Bab Al-Salama Border Crossing for the first time through the International Organization for Migration (IOM). Bab al-Salama Border Crossing was closed to UN aid in 2020 by a UN resolution.
- The UN Camp Management and Coordination Cluster (CCCM) has reported that more than 57,000 people have been displaced since the earthquake began. Still, information sources confirm the number of people displaced is much higher. The CCCM Cluster considers that a displaced person is one who left his current place of residence for another community. However, most of those affected by the earthquake are still in their cities and towns but scattered in nearby farms.



"Uncle, if you have not rescued my father yet, do not rescue me."

A Syrian child trapped in the rubble.

"عمو إذا ما طلعت أبي لا تطلعوني"

طفل سوري عالق تحت الأنقاض

You can find the previous versions of the report via the [link](#)

إصدار: 10: الأوضاع الإنسانية في شمال غرب سوريا

الزلازل المدمر

تتضاءل فرص النجاة مع كل دقيقة

بتاريخ 6 شباط/فبراير 2023 ومع ساعات الفجر الأولى ضربت هزة أرضية شديدة جنوب تركيا وشمال سوريا بلغت شدتها 7.8 بمقياس ريختر، ونتج عنها وقوع آلاف الضحايا وآلاف الجرحى في تركيا وشمال غرب سوريا.

تعمل وحدة تنسيق الدعم ACU من خلال الباحثين الميدانيين في الأقسام والبرامج الآتية: شبكة الإنذار والاستجابة المبكرة EWARN، وبرنامج المياه والإصحاح البيئي WASH، وفريق ترصد الشلل الرخوي الحاد، وبرنامج اللقاح، وبرنامج إدارة المعلومات IMU، والبرامج التنموية وقسم المراقبة والتقييم على إحصاء الخسائر التي خلفها الزلزال المدمر، وحتى لحظة إعداد التقرير:

بلغ عدد الضحايا في شمال غرب سوريا 4,426 ضحية، وبلغ عدد الجرحى 8,172 مصاباً، مع تقديرات تؤكد وجود مئات العالقين تحت الأنقاض والاحصائيات ما تزال جارية. **ويلاحظ انخفاض عدد الضحايا بالمقارنة مع اليوم السابق، حيث أجريت مقاطعة للبيانات مع عدة مصادر للمعلومات وتبين وجود تكرار في تسجيل بعض الوفيات في الأيام السابقة ضمن عدة تجمعات.**

وبلغ عدد الأبنية المدمرة بشكل كلي 1,627 بناء، وبلغ عدد الأبنية المدمرة بشكل جزئي 7,532 بناء، ويزيد عدد العائلات المتضررة من هذا الزلزال عن أحد عشر ألف عائلة باتوا بلا مأوى.

أهم الاحتياجات الطارئة:

نظراً لانعدام الإمكانيات وعدم توفر مراكز الإيواء ونقاط التجمع الآمنة وظروف الطقس القاسية من درجات حرارة منخفضة والعواصف المطرية والثلجية، وقد ضاعف الكارثة الأبنية المدمرة خلال أكثر من عشر سنوات من الحرب الدائرة في سوريا وقصف النظام وحلفائه، تتمثل الاحتياجات الطارئة بما يلي:

- فتح جسر جوي بين جنوب تركيا وشمال غرب سوريا لنقل الإصابات الحرجة إلى تركيا وإيصال المساعدات الطبية بشكل عاجل لشمال غرب سوريا.
- دعم المشافي ومراكز التبرع بالدم لإسعاف الجرحى وإنقاذ الأرواح
- تأمين عيادات متنقلة حيث تعاني معظم المشافي من اكتظاظ المرضى
- توفير المستهلكات الطبية للمشافي (كيتات جراحية)
- تأمين الدعم النفسي للاجتماعي للعائلات المتضررة والأطفال والنساء الذين فقدوا أقربائهم خلال الكارثة.
- 16,744 خيمة لإيواء العائلات التي فقدت المأوى
- 167,440 فرشة وبطانية
- توزيع لباس شتوي على العائلات المتضررة على اعتبار أنها تركت المأوى دون أن تتمكن من التزود باللباس في الظروف الجوية الباردة جداً.
- تأمين مراكز إيواء مجهزة بالتدفئة ومواد المأوى (البطانيات والفرشات)
- 5,023,200 لتر من وقود التدفئة (احتياج العائلات المتضررة لشهر واحد)
- 66,976 وجبة غذائية بشكل يومي من خلال مطابخ متنقلة تزود وجبات ساخنة.
- تأمين الخبز بشكل يومي للمتضررين.
- تأمين متطلبات الدفاع المدني الحرّ من الآليات الثقيلة والمعدات لإخراج العالقين تحت الأنقاض بأسرع وقت وتأمين المحروقات لهذه الآليات.

ندعو المجتمع الدولي إلى تحمل مسؤولياته واتخاذ إجراءات طارئة لإنقاذ العالقين تحت الأنقاض. اعتباراً من شمال غرب سوريا منطقة منكوبة من الكوارث الطبيعية.

أبرز التحديثات ليوم 15 شباط/فبراير 2023

- أعلن القائمون على القطاع الطبي في شمال غرب سوريا أن مراكز غسيل الكلى تعاني من نقص حاد في المستلزمات الطبية ومواد غسيل الكلى، وهو ما قد يهدد حياة مرضى الكلى في حال عدم الاستجابة العاجلة لاحتياجات هذه المراكز.
- وصل فريق طبي برفقة سيارات إسعاف ومواد طبية من إقليم كردستان العراق إلى جنديرس في ريف حلب الشمالي، للمساهمة في علاج جرحى الزلزال.
- تعمل السلطات المحلية في عفرين على افراغ المياني الحكومية والمساجد والمدارس من النازحين الذي لجأوا إليها خوفاً من الزلزال، ولم يتم توزيع وجبات غذائية لهؤلاء النازحين اليوم، حيث تم توجيه كافة الوجبات الغذائية إلى المخيمات التي أنشأت لإيواء النازحين الذين تضرروا من الزلزال، ومازال النازحون المتواجدون في المخيمات التي أنشأت بعد الزلزال في عفرين يعانون من عدم توفر الحمامات، حيث تنتشر كتل المخيمات في مدينة عفرين ضمن شارع المازوت وبالقرب من المركز الثقافي وعلى أطراف المدينة دون وجود أي كتل حمامات ضمنها.
- دخل أكثر من 700 لاجئ من تركيا إلى سوريا عبر معبر باب الهوا الحدودي، وذلك بعد أن أعلنت المعابر الحدودية بين سوريا وتركيا بدء استقبال السوريين المقيمين في تركيا تحت بند الحماية المؤقتة في إجازة سمحت بها تركيا. ولن يسمح للسوريين الذي سيدخلون إلى سوريا بالعودة إلى تركيا قبل 3 أشهر ولن يسمح لهم بالبقاء في سوريا أكثر من 6 أشهر، وغادر القسم الأكبر من السوريين من المدن التركية المنكوبة إلى سوريا بسبب تردي أوضاعهم المعيشية وغلاء قيمة آجار البيوت وانقطاع مصادر رزقهم خلال فترة الزلزال.
- خصص برنامج التعليم لا يمكنه الانتظار ECW منحة قيمتها 7 مليون دولار أمريكي كأول استجابة لمتضرري الزلزال في سوريا، ودعا قادة العالم لتقديم مساهمات مشابهة للتعليم.
- أعلنت الأمم المتحدة تخصيص 50 مليون دولار أمريكي لمتضرري الزلزال في سوريا، ووجهت نداء إنساني لتأمين 397.6 مليون دولار أمريكي للاستجابة لاحتياجات السوريين الأشد تضرراً من الزلزال لفترة 3 أشهر والذي يقدر عددهم بـ 4.9 مليون شخص بحسب الإحصائيات الأممية. فيما تقدر الأمم المتحدة المتضررين من الزلزال بـ 8.8 مليون مدني في سوريا، وتؤكد أن 3 مليون منهم متواجدون في إدلب، ولكن تشير إحصائيات وفيات الزلزال إلى أن ضحايا الزلزال في مناطق النظام لا يتجاوزون 9% من مجموع الضحايا في سوريا، ونسب الدمار الأكبر كانت في المناطق غير الحكومية (شمال غرب سوريا)، وعليه يتساءل العاملون الإنسانيون في شمال غرب سوريا عن الأساس الذي بنت عليه الأمم المتحدة تقديراتها بأن 30% فقط من المتضررين من الزلزال في شمال غرب سوريا، وهو ما يقلق بإرسال القسم الأكبر من المساعدات للنظام.

- دخلت قافلة للأمم المتحدة من معبر باب الهوى الحدودي تتكون من 22 شاحنة تحتوي على سلع غذائية وكرفانات للمتضررين من الزلزال المدمر. وبذلك يبلغ مجموع الشاحنات الأممية التي دخلت إلى سوريا عبر معبر باب الهوا 106 شاحنة. ودخلت 11 شاحنة أممية لأول مرة من باب السلامة الحدودي عبر منظمة الهجرة الدولية IOM. حيث أُغلق معبر باب السلامة في وجه المساعدات الأممية في عام 2020 بقرار أممي.
- نشر قطاع إدارة وتنسيق المخيمات CCCM التابع للأمم المتحدة أن أكثر من 57,000 شخصاً نزحوا منذ بدء الزلزال، إلا أن مصادر المعلومات تؤكد عن عدد النازحين أكثر من ذلك بكثير. حيث تعتبر CCCM أن النازح هو الذي غادر مكان إقامته الحالي إلى بلدة أخرى، إلا أن القسم الأكبر من المتضررين من الزلزال مازالوا متواجدين في مدنهم وبلداتهم ولكنهم يتوزعون في المزارع القريبة.

| Governorate | المحافظة | Community | البلدة | Code | # Casualties ضحايا | # Injuries إصابات | # Building totally destroyed مباني مدمرة كلياً | # Building Partially destroyed مباني مدمرة جزئياً | # Tent needs احتياج الخيم | # Mattresses and blankets فرشات وبطانيات | # Meal needs وجبات الطعام | Heating fuel/Liters وقود التدفئة/ليتر | Existence of temporary shelters توفر مراكز إيواء مؤقتة | Accessibility for civil defense قابلية للوصول من الدفاع المدني | The need to donate blood الحاجة للتبرع بالدم |
|-------------|----------|------------|----------|-------|-----------------------|----------------------|---|--|------------------------------|---|------------------------------|--|---|---|---|
| Aleppo | حلب | Afrin | عفرين | C1366 | 28 | 135 | 31 | 403 | 500 | 5,000 | 2,000 | 150,000 | YES | YES | YES |
| Aleppo | حلب | Akhtrein | أخترين | C1581 | 3 | 7 | 2 | 4 | 8 | 80 | 32 | 2,400 | NO | YES | YES |
| Aleppo | حلب | Al Bab | الباب | C1202 | 7 | 90 | 7 | 550 | 325 | 3,250 | 1,300 | 97,500 | YES | YES | YES |
| Aleppo | حلب | Anqala | انقلا | C1528 | 15 | 3 | 19 | 30 | 100 | 1,000 | 400 | 30,000 | NO | No | NO |
| Aleppo | حلب | Ar-Ra'ee | الراعي | C1250 | 5 | 52 | - | 85 | 120 | 1,200 | 480 | 36,000 | NO | YES | NO |
| Aleppo | حلب | Afareb | الأنارب | C1022 | 235 | 370 | 50 | 120 | 100 | 1,000 | 400 | 30,000 | YES | YES | NO |
| Aleppo | حلب | Azaz | أعزاز | C1564 | 12 | 150 | 3 | 80 | 450 | 4,500 | 1,800 | 135,000 | YES | YES | NO |
| Aleppo | حلب | Bali - Koy | بالي_كوي | C1407 | - | - | - | 10 | 1 | 10 | 4 | 300 | NO | No | NO |
| Aleppo | حلب | Baraghideh | براغيدة | C1663 | - | 5 | 5 | 15 | 15 | 150 | 60 | 4,500 | NO | YES | NO |

| Governorate | المحافظة | Community | البلدة | Code | # Casualties ضحايا | # Injuries إصابات | # Building totally destroyed مدمرة كلياً | # Building Partially destroyed مدمرة جزئياً | # Tent needs احتياج الخيم | # Mattresses and blankets فرشات وبطانيا | # Meal needs وجبات الطعام | Heating fuel/Liters وقود التدفئة/ليتر | Existence of temporary shelters توفر مراكز إيواء مؤقتة | Accessible for civil defense قابل للوصول من الدفاع المدني | The need to donate blood الحاجة للتبرع بالدم |
|-------------|----------|----------------------------|----------------|-------|-----------------------|----------------------|---|--|------------------------------|--|------------------------------|--|---|--|---|
| Aleppo | حلب | Bazagha | براعة | C1188 | - | - | - | 50 | 100 | 1,000 | 400 | 30,000 | NO | YES | YES |
| Aleppo | حلب | Beylan | بيلان | C8263 | - | - | - | 5 | 17 | 170 | 68 | 5,100 | NO | No | NO |
| Aleppo | حلب | Bulbul | بلبل | C1391 | - | - | - | 20 | 50 | 500 | 200 | 15,000 | YES | YES | NO |
| Aleppo | حلب | Dabeq | دابق | C1597 | 2 | 12 | 2 | 15 | 45 | 450 | 180 | 13,500 | YES | YES | NO |
| Aleppo | حلب | Daret Azza | دائرة عزة | C1139 | - | - | 1 | 5 | 150 | 1,500 | 600 | 45,000 | YES | YES | YES |
| Aleppo | حلب | Dweibeq | دويبق | C1659 | 2 | 4 | 3 | 5 | 5 | 50 | 20 | 1,500 | NO | YES | NO |
| Aleppo | حلب | Ehteimlat | احتيملات | C1667 | 4 | 10 | 10 | 15 | 40 | 400 | 160 | 12,000 | NO | YES | NO |
| Aleppo | حلب | Ghandorah | الغندورة | C2250 | - | - | - | - | - | - | - | - | NO | No | NO |
| Aleppo | حلب | Haj Belal | حاج بلال | C8208 | - | - | 2 | 18 | 40 | 400 | 160 | 12,000 | NO | No | NO |
| Aleppo | حلب | Jandairis | جنديرس | C1426 | 1,015 | 830 | 280 | 1,115 | 2,500 | 25,000 | 10,000 | 750,000 | NO | YES | YES |
| Aleppo | حلب | Jarablus | جرابلس | C2227 | 10 | 30 | 5 | 10 | 100 | 1,000 | 400 | 30,000 | YES | YES | YES |
| Aleppo | حلب | Kafr Ghan | كفرغان | C6781 | 2 | 10 | 5 | 10 | 5 | 50 | 20 | 1,500 | NO | YES | NO |
| Aleppo | حلب | Khazafiyeh - Qorret Matlaq | خزفية_قرة متلق | C1527 | 6 | - | 25 | 17 | 200 | 2,000 | 800 | 60,000 | NO | No | NO |
| Aleppo | حلب | Lower Jrables | جرابلس تحتاني | C2226 | - | - | - | 6 | 10 | 100 | 40 | 3,000 | NO | YES | NO |
| Aleppo | حلب | Ma'bтали | المعيطلي | C1552 | - | 6 | 6 | 53 | 300 | 3,000 | 1,200 | 90,000 | YES | No | NO |
| Aleppo | حلب | Maghar - Maghar Jeq | مغار_مغار جق | C1533 | - | - | 17 | 25 | 80 | 800 | 320 | 24,000 | NO | No | NO |

| Governorate | المحافظة | Community | البلدة | Code | # Casualties ضحايا | # Injuries إصابات | # Building totally destroyed مباني مدمرة كلياً | # Building Partially destroyed مباني مدمرة جزئياً | # Tent needs احتياج الخيم | # Mattresses and blankets فرشات وبطانيا | # Meal needs وجبات الطعام | Heating fuel/Liters وقود التدفئة/ليتر | Existence of temporary shelters توفر مراكز إيواء مؤقتة | Accessible for civil defense قابل للوصول من الدفاع المدني | The need to donate blood الحاجة للتبرع بالدم |
|-------------|----------|------------------------|---------------------|-------|-----------------------|----------------------|---|--|------------------------------|--|------------------------------|--|---|--|---|
| Aleppo | حلب | Mare' | مارع | C1643 | 2 | 35 | 2 | 3 | 20 | 200 | 80 | 6,000 | NO | YES | NO |
| Aleppo | حلب | Mashaala | مشعلة | C1520 | - | - | 11 | 20 | 35 | 350 | 140 | 10,500 | YES | YES | NO |
| Aleppo | حلب | Maydan Afrin | الميدان عفرين | C1505 | - | - | 6 | 18 | 20 | 200 | 80 | 6,000 | NO | YES | NO |
| Aleppo | حلب | Mazineh – Aranda | المزينة_أرندة | C1530 | 20 | 10 | 10 | 30 | 150 | 1,500 | 600 | 45,000 | NO | No | NO |
| Aleppo | حلب | Mazraat Al Ola | مزرعة العلاء | C8805 | - | 3 | 2 | 5 | 10 | 100 | 40 | 3,000 | NO | YES | NO |
| Aleppo | حلب | Meidan Ekbis | ميدان أكبس | C1488 | 5 | 5 | 2 | 5 | 25 | 250 | 100 | 7,500 | NO | YES | NO |
| Aleppo | حلب | Mhabbaba – Naz Oshaghi | المحببة_ناز أوشاغبي | C1502 | - | - | 10 | 30 | 50 | 500 | 200 | 15,000 | NO | YES | NO |
| Aleppo | حلب | Mostakan | مستكان | C1534 | - | - | 5 | 15 | 50 | 500 | 200 | 15,000 | NO | No | NO |
| Aleppo | حلب | Qabasin | قباسين | C1209 | - | - | - | 40 | 300 | 3,000 | 1,200 | 90,000 | YES | YES | NO |
| Aleppo | حلب | Rael | راعل | C1665 | 8 | 10 | 5 | 10 | 10 | 100 | 40 | 3,000 | NO | YES | NO |
| Aleppo | حلب | Raju | راجو | C1484 | - | 5 | 3 | 15 | 50 | 500 | 200 | 15,000 | YES | YES | NO |
| Aleppo | حلب | Salama | السلامة | C1561 | - | - | - | - | 25 | 250 | 100 | 7,500 | YES | YES | NO |
| Aleppo | حلب | Sharan | شران | C1497 | - | - | 5 | 10 | 15 | 150 | 60 | 4,500 | YES | YES | NO |
| Aleppo | حلب | Sheikh El-Hadid | شيخ الحديد | C1525 | 13 | 15 | 20 | 380 | 450 | 4,500 | 1,800 | 135,000 | YES | No | NO |

| Governorate | المحافظة | Community | البلدة | Code | # Casualties ضحايا | # Injuries إصابات | # Building totally destroyed مدمرة كلياً | # Building Partially destroyed مدمرة جزئياً | # Tent needs الخيم | # Mattresses and blankets وفرشات وبطانيا | # Meal needs وجبات الطعام | Heating fuel/Liters وقود التدفئة/ليتر | Existence of temporary shelters توفر مراكز إيواء مؤقتة | Accessible for civil defense قابل للوصول من الدفاع المدني | The need to donate blood الحاجة للتبرع بالدم |
|-------------|----------|-------------------|--------------|-------|--------------------|-------------------|--|---|--------------------|--|---------------------------|---------------------------------------|--|---|--|
| Aleppo | حلب | Sinka | سينكة | C8235 | - | - | 10 | 40 | 50 | 500 | 200 | 15,000 | NO | YES | NO |
| Aleppo | حلب | Sinnara | سنارة | C1529 | 5 | 1 | 5 | 75 | 150 | 1,500 | 600 | 45,000 | NO | No | NO |
| Aleppo | حلب | Suran | صوران | C1664 | 32 | 39 | 22 | 51 | 40 | 400 | 160 | 12,000 | NO | YES | NO |
| Aleppo | حلب | Tal Elosud | تل الاسود | C1498 | - | - | 5 | 25 | 30 | 300 | 120 | 9,000 | YES | YES | NO |
| Aleppo | حلب | Taqiyeh - Kamrash | الطاقية_كمرش | C1464 | - | - | 5 | 5 | 15 | 150 | 60 | 4,500 | NO | YES | NO |
| Aleppo | حلب | Turkman Bareh | تركمان بارح | C1605 | - | 3 | - | 2 | 5 | 50 | 20 | 1,500 | NO | YES | YES |
| Aleppo | حلب | Yabseh | اليابسة | C1401 | - | - | - | 10 | 16 | 160 | 64 | 4,800 | NO | No | NO |
| Idleb | إدلب | Abu Talha | ابو طلحة | C4133 | 18 | 1 | 21 | 32 | 82 | 820 | 328 | 24,600 | NO | YES | NO |
| Idleb | إدلب | Afs | افس | C3920 | 19 | 30 | 50 | 75 | 200 | 2,000 | 800 | 60,000 | NO | YES | YES |
| Idleb | إدلب | Al Marj Al Akhdar | المرج الأخضر | C8387 | - | - | - | 50 | 50 | 500 | 200 | 15,000 | NO | YES | NO |
| Idleb | إدلب | Al Rasem | الرسم | C8406 | - | - | - | 2 | - | - | - | - | NO | YES | NO |
| Idleb | إدلب | Allani | العلائي | C4142 | 15 | 20 | 15 | 45 | 650 | 6,500 | 2,600 | 195,000 | NO | No | NO |
| Idleb | إدلب | Ariha | أريحا | C4278 | 52 | 234 | 6 | 32 | 500 | 5,000 | 2,000 | 150,000 | NO | YES | YES |
| Idleb | إدلب | Armala | ارملا | C4227 | - | 2 | 4 | 90 | 150 | 1,500 | 600 | 45,000 | NO | YES | NO |
| Idleb | إدلب | Armanaz | أرمناز | C4176 | 189 | 135 | 50 | 65 | 650 | 6,500 | 2,600 | 195,000 | NO | YES | YES |
| Idleb | إدلب | Atma | اطمه | C4130 | 65 | 175 | 100 | 400 | 1,000 | 10,000 | 4,000 | 300,000 | YES | YES | YES |
| Idleb | إدلب | Azmarin | عزمارين | C4143 | 225 | 50 | 17 | 450 | 300 | 3,000 | 1,200 | 90,000 | YES | YES | YES |

| Governorate | المحافظة | Community | البلدة | Code | # Casualties ضحايا | # Injuries إصابات | # Building totally destroyed مدمرة كلياً | # Building Partially destroyed مدمرة جزئياً | # Tent needs الخيم | # Mattresses and blankets فرشات وبطانيا | # Meal needs وجبات الطعام | Heating fuel/Liters وقود التدفئة/ليتر | Existence of temporary shelters توفر مراكز إيواء مؤقتة | Accessibility for civil defense قابلية للوصول من الدفاع المدني | The need to donate blood الحاجة للتبرع بالدم |
|-------------|----------|-------------------------|-----------------|-------|-----------------------|----------------------|---|--|-----------------------|--|------------------------------|--|---|---|---|
| Idleb | إدلب | Badama | بداما | C4226 | 45 | 30 | 25 | 250 | 350 | 3,500 | 1,400 | 105,000 | NO | YES | NO |
| Idleb | إدلب | Balyun | بليون | C4302 | 13 | 15 | - | - | - | - | - | - | NO | YES | NO |
| Idleb | إدلب | Bara | البارة | C4304 | 27 | - | - | - | - | - | - | - | NO | No | NO |
| Idleb | إدلب | Besnaya – Bseineh | بسنيا_بسينة | C4116 | 406 | 325 | 16 | 15 | 75 | 750 | 300 | 22,500 | NO | YES | NO |
| Idleb | إدلب | Betiya | بتيا | C4147 | 30 | 10 | 7 | 25 | 50 | 500 | 200 | 15,000 | NO | YES | YES |
| Idleb | إدلب | Big Hir Jamus | حير جاموس كبير | C4141 | 2 | - | 1 | 9 | 50 | 500 | 200 | 15,000 | NO | YES | NO |
| Idleb | إدلب | Bsames | بسامس | C4297 | 9 | - | - | - | - | - | - | - | NO | No | NO |
| Idleb | إدلب | Bsheiriyeh – Bello | البشيرية_بلو | C4193 | - | 15 | - | 2 | 10 | 100 | 40 | 3,000 | NO | YES | NO |
| Idleb | إدلب | Dana | الدانا | C4126 | 56 | 34 | 13 | 9 | - | - | - | - | YES | YES | NO |
| Idleb | إدلب | Darkosh | دركوش | C4252 | 32 | 59 | 25 | 50 | 75 | 750 | 300 | 22,500 | NO | YES | YES |
| Idleb | إدلب | Deir Hassan – Darhashan | دير حسان_درحشان | C4129 | 269 | 485 | 68 | 154 | 326 | 3,260 | 1,304 | 97,800 | YES | YES | NO |
| Idleb | إدلب | Deir Sunbul | دير سنبل | C4293 | 9 | - | - | - | - | - | - | - | NO | No | NO |
| Idleb | إدلب | Delbiya | دلبييا | C4146 | 2 | 6 | 12 | 35 | 100 | 1,000 | 400 | 30,000 | NO | No | NO |
| Idleb | إدلب | Dgali | الدغالي | C4214 | - | - | - | 2 | - | - | - | - | NO | YES | NO |

| Governorate | المحافظة | Community | البلدة | Code | # Casualties ضحايا | # Injuries إصابات | # Building totally destroyed مدمرة كلياً | # Building Partially destroyed مدمرة جزئياً | # Tent needs احتياج الخيم | # Mattresses and blankets فرشات وبطانيا | # Meal needs وجبات الطعام | Heating fuel/Liters وقود التدفئة/ليتر | Existence of temporary shelters توفر مراكز إيواء مؤقتة | Accessibility for civil defense قابل للوصول من الدفاع المدني | The need to donate blood الحاجة للتبرع بالدم |
|-------------|----------|---------------------|---------------------|-------|-----------------------|----------------------|---|--|------------------------------|--|------------------------------|--|---|---|---|
| Idleb | إدلب | Eastern Marj Akhdar | المرج الأخضر الشرقي | C4215 | 1 | - | - | - | - | - | - | - | NO | YES | NO |
| Idleb | إدلب | Ehsem | احسم | C4295 | 21 | - | - | - | - | - | - | - | NO | YES | NO |
| Idleb | إدلب | Ein El-Bayda | عين البيضا | C4229 | - | - | - | 15 | 15 | 150 | 60 | 4,500 | NO | YES | NO |
| Idleb | إدلب | Ein Elhamra | عين الحمرا | C4202 | - | - | - | 10 | 10 | 100 | 40 | 3,000 | NO | YES | NO |
| Idleb | إدلب | Ein Elsoda | عين السوداء | C4204 | 10 | - | - | 3 | - | - | - | - | NO | YES | NO |
| Idleb | إدلب | Eskaf | اسقاط | C4145 | 47 | 43 | 1 | 130 | 500 | 5,000 | 2,000 | 150,000 | YES | YES | NO |
| Idleb | إدلب | Faroukiyeh | الغاروقية | C6619 | 8 | - | 1 | 15 | 15 | 150 | 60 | 4,500 | NO | YES | NO |
| Idleb | إدلب | Hamra | الحمرة | C6621 | - | - | - | 10 | 35 | 350 | 140 | 10,500 | NO | YES | NO |
| Idleb | إدلب | Hamziyeh | الحمزية | C4134 | 55 | 15 | 20 | 36 | 30 | 300 | 120 | 9,000 | NO | YES | NO |
| Idleb | إدلب | Hanbushiyeh | حنبوشية | C4228 | - | - | 7 | 20 | 30 | 300 | 120 | 9,000 | NO | YES | NO |
| Idleb | إدلب | Harim | حارم | C4115 | 328 | 700 | 40 | 85 | - | - | - | - | YES | YES | NO |
| Idleb | إدلب | Hazano | حزانو | C3944 | 9 | 28 | 11 | 71 | 125 | 1,250 | 500 | 37,500 | YES | YES | YES |
| Idleb | إدلب | Idleb | إدلب | C3871 | 34 | 15 | 8 | 25 | 300 | 3,000 | 1,200 | 90,000 | NO | YES | YES |
| Idleb | إدلب | Jakara | جكارا | C6622 | 5 | 8 | 4 | 25 | 30 | 300 | 120 | 9,000 | NO | YES | NO |
| Idleb | إدلب | Janudiyeh | الجانودية | C4255 | 40 | 70 | 150 | 200 | 300 | 3,000 | 1,200 | 90,000 | NO | YES | NO |
| Idleb | إدلب | Jeser Maksour | الجزير المكسور | C6618 | - | - | 1 | 1 | 25 | 250 | 100 | 7,500 | NO | No | NO |
| Idleb | إدلب | Jisr-Ash-Shugur | جسر الشغور | C4199 | - | 25 | 20 | 100 | - | - | - | - | YES | YES | NO |

| Governorate | المحافظة | Community | البلدة | Code | # Casualties ضحايا | # Injuries إصابات | # Building totally destroyed مدمرة كلياً | # Building Partially destroyed مدمرة جزئياً | # Tent needs الخيم احتياج | # Mattresses and blankets فرشاة وبطانية | # Meal needs وجبات الطعام | Heating fuel/Liters وقود التدفئة/ليتر | Existence of temporary shelters توفر مراكز إيواء مؤقتة | Accessible for civil defense قابل للوصول من الدفاع المدني | The need to donate blood الحاجة للتبرع بالدم |
|-------------|----------|-------------------|-----------------|-------|-----------------------|----------------------|---|--|------------------------------|--|------------------------------|--|---|--|---|
| Idleb | إدلب | Joseph | جوزف | C4303 | 22 | - | - | - | - | - | - | - | NO | YES | NO |
| Idleb | إدلب | Kafarna | كفرنه | C4149 | - | 2 | - | 5 | 20 | 200 | 80 | 6,000 | NO | No | NO |
| Idleb | إدلب | Kafr - Kafrehmul | الكفر-كفريح مول | C3942 | 1 | 3 | - | 1 | 5 | 50 | 20 | 1,500 | NO | YES | YES |
| Idleb | إدلب | Kafr Hind | كفر هند | C4151 | 10 | 7 | 2 | 6 | 50 | 500 | 200 | 15,000 | NO | YES | NO |
| Idleb | إدلب | Kafr Hum | كفرحوم | C4117 | 16 | 50 | 3 | 10 | 20 | 200 | 80 | 6,000 | NO | YES | NO |
| Idleb | إدلب | Kafr Takharim | كفر تخاريم | C4157 | 10 | 50 | 20 | 150 | 200 | 2,000 | 800 | 60,000 | NO | YES | NO |
| Idleb | إدلب | Kansafra | كنصفرة | C4309 | 31 | - | - | - | - | - | - | - | NO | No | NO |
| Idleb | إدلب | Kelly | كللي | C3949 | - | 2 | - | 55 | 125 | 1,250 | 500 | 37,500 | YES | YES | YES |
| Idleb | إدلب | Ketyan | كتيان | C3936 | - | - | - | 50 | - | - | - | - | NO | YES | NO |
| Idleb | إدلب | Kherbet Eljoz | خربة الجوز | C4231 | - | - | 3 | 30 | 35 | 350 | 140 | 10,500 | NO | YES | NO |
| Idleb | إدلب | Kinda | الكندة | C4230 | 25 | 20 | - | 10 | 10 | 100 | 40 | 3,000 | NO | YES | NO |
| Idleb | إدلب | Kniset Nakhleh | كنيسة نخلة | C4222 | 5 | - | - | 3 | - | - | - | - | NO | YES | NO |
| Idleb | إدلب | Ma'arrat Tamasrin | معر تمصرين | C3947 | 8 | 18 | - | 5 | 35 | 350 | 140 | 10,500 | YES | YES | YES |
| Idleb | إدلب | Maghara | المغارة | C4300 | 6 | - | - | - | - | - | - | - | NO | YES | NO |
| Idleb | إدلب | Maraand | مرعند | C4235 | - | - | 5 | 10 | 10 | 100 | 40 | 3,000 | NO | YES | NO |

| Governorate | المحافظة | Community | البلدة | Code | # Casualties ضحايا | # Injuries إصابات | # Building totally destroyed مدمرة كلياً | # Building Partially destroyed مدمرة جزئياً | # Tent needs احتياج الخيم | # Mattresses and blankets فرشات وبطانيا | # Meal needs وجبات الطعام | Heating fuel/Liters وقود التدفئة/ليتر | Existence of temporary shelters توفر مراكز إيواء مؤقتة | Accessibility for civil defense قابل للوصول من الدفاع المدني | The need to donate blood الحاجة للتبرع بالدم |
|-------------|----------|------------|-----------|-------|-----------------------|----------------------|---|--|------------------------------|--|------------------------------|--|---|---|---|
| Idleb | إدلب | Marata | معراتة | C4307 | 1 | 1 | - | - | - | - | - | - | NO | YES | NO |
| Idleb | إدلب | Marayan | مرعيان | C4308 | 5 | 1 | - | - | - | - | - | - | NO | YES | NO |
| Idleb | إدلب | Mhambal | محمبل | C4330 | 15 | 33 | - | 20 | 200 | 2,000 | 800 | 60,000 | NO | YES | YES |
| Idleb | إدلب | Milis | ملس | C4184 | 56 | 98 | 10 | 53 | 300 | 3,000 | 1,200 | 90,000 | NO | YES | YES |
| Idleb | إدلب | Mreimin | مريمين | C4254 | - | - | - | - | - | - | - | - | NO | YES | YES |
| Idleb | إدلب | Msheirfeh | المشيرة | C6620 | 6 | - | 7 | 15 | 30 | 300 | 120 | 9,000 | NO | YES | NO |
| Idleb | إدلب | Najiyeh | الناجية | C4233 | 25 | 40 | 5 | 25 | 30 | 300 | 120 | 9,000 | NO | YES | NO |
| Idleb | إدلب | Qah | قاح | C4131 | 15 | 100 | 50 | 200 | 250 | 2,500 | 1,000 | 75,000 | NO | YES | YES |
| Idleb | إدلب | Qirmida | قرميده | C6697 | - | - | - | 2 | - | - | - | - | NO | YES | NO |
| Idleb | إدلب | Qourqeena | قورقانيا | C4174 | 13 | 17 | 8 | - | 10 | 100 | 40 | 3,000 | NO | YES | YES |
| Idleb | إدلب | Qulaia | القليعة | C6642 | - | - | - | 1 | - | - | - | - | NO | No | NO |
| Idleb | إدلب | Ramliyah | الرميلية | C4234 | - | - | - | 20 | 25 | 250 | 100 | 7,500 | NO | YES | NO |
| Idleb | إدلب | Sabileh | سبيلة | C4211 | - | - | - | 2 | - | - | - | - | NO | YES | NO |
| Idleb | إدلب | Saidiyeh | السعيدية | C4138 | 5 | 22 | 2 | 4 | 25 | 250 | 100 | 7,500 | NO | No | NO |
| Idleb | إدلب | Salqin | سلفين | C4140 | 515 | 2,280 | 52 | 300 | 1,500 | 15,000 | 6,000 | 450,000 | YES | YES | NO |
| Idleb | إدلب | Sarmada | سرمداء | C4121 | 66 | 950 | 60 | 105 | 200 | 2,000 | 800 | 60,000 | YES | YES | YES |
| Idleb | إدلب | Selwa | صلوة | C4123 | - | - | - | 1 | - | - | - | - | NO | No | NO |
| Idleb | إدلب | Shallakh | شلالخ | C3934 | 1 | 4 | - | 45 | - | - | - | - | NO | YES | NO |
| Idleb | إدلب | Shaturiyeh | الشاتورية | C4232 | - | - | 5 | 15 | 20 | 200 | 80 | 6,000 | NO | YES | NO |

| Governorate | المحافظة | Community | البلدة | Code | # Casualties ضحايا | # Injuries إصابات | # Building totally destroyed مدمرة كلياً | # Building Partially destroyed مدمرة جزئياً | # Tent needs احتياج الخيم | # Mattresses and blankets فرشات وبطانيا | # Meal needs وجبات الطعام | Heating fuel/Liters وقود التدفئة/ليتر | Existence of temporary shelters توفر مراكز إيواء مؤقتة | Accessibility for civil defense قابلية للوصول من الدفاع المدني | The need to donate blood الحاجة للتبرع بالدم |
|---------------|----------|---------------------|---------------------|-------|-----------------------|----------------------|---|--|------------------------------|--|------------------------------|--|---|---|---|
| Idleb | إدلب | Shyukh | الشيوخ | C6364 | 3 | 11 | 3 | 7 | 75 | 750 | 300 | 22,500 | NO | YES | NO |
| Idleb | إدلب | Tal Awar | تل اعور | C4217 | - | - | 17 | 98 | 110 | 1,100 | 440 | 33,000 | NO | YES | NO |
| Idleb | إدلب | Tal Hamki | تل حمكي | C4218 | - | - | 2 | 12 | 20 | 200 | 80 | 6,000 | NO | YES | NO |
| Idleb | إدلب | Teftnaz | تفتناز | C3932 | 1 | 5 | - | 125 | - | - | - | - | YES | YES | NO |
| Idleb | إدلب | Tellemar | تلعمار | C4148 | 7 | 20 | 2 | 50 | 25 | 250 | 100 | 7,500 | NO | YES | NO |
| Idleb | إدلب | Termanin | ترمانين | C4125 | 16 | 9 | 35 | 8 | - | - | - | - | YES | YES | NO |
| Idleb | إدلب | Tlul | التلول | C4137 | 45 | 26 | 22 | 14 | 500 | 5,000 | 2,000 | 150,000 | YES | YES | NO |
| Idleb | إدلب | Upper Shghur | شغور فوقاني | C4197 | - | - | 15 | 43 | 50 | 500 | 200 | 15,000 | NO | YES | NO |
| Idleb | إدلب | Western Marj Akhdar | المرج الأخضر الغربي | C4212 | 4 | - | - | 10 | 20 | 200 | 80 | 6,000 | NO | YES | NO |
| Idleb | إدلب | Yunesiyeh | اليونسية | C4225 | 15 | 10 | - | 10 | 10 | 100 | 40 | 3,000 | NO | YES | NO |
| Idleb | إدلب | Zardana Mashehad | زردنا_مشهد | C3938 | 6 | 23 | 3 | 9 | 12 | 120 | 48 | 3,600 | YES | YES | YES |
| Idleb | إدلب | Zoainieh | الزعينية | C6698 | - | - | 2 | 10 | 12 | 120 | 48 | 3,600 | NO | YES | NO |
| المجموع/Total | | | | | 4,426 | 8,172 | 1,627 | 7,532 | 16,744 | 167,440 | 66,976 | 5,023,200 | 0 | 0 | 0 |



Removing the rubble of a destroyed building in the town of Jandiris in the Afrin district in the northern countryside of Aleppo

إزالة أنقاض بناء مدمر في بلدة جنديرس التابعة لناحية عفرين في ريف حلب الشمالي

Map 1 Numbers of the casualties

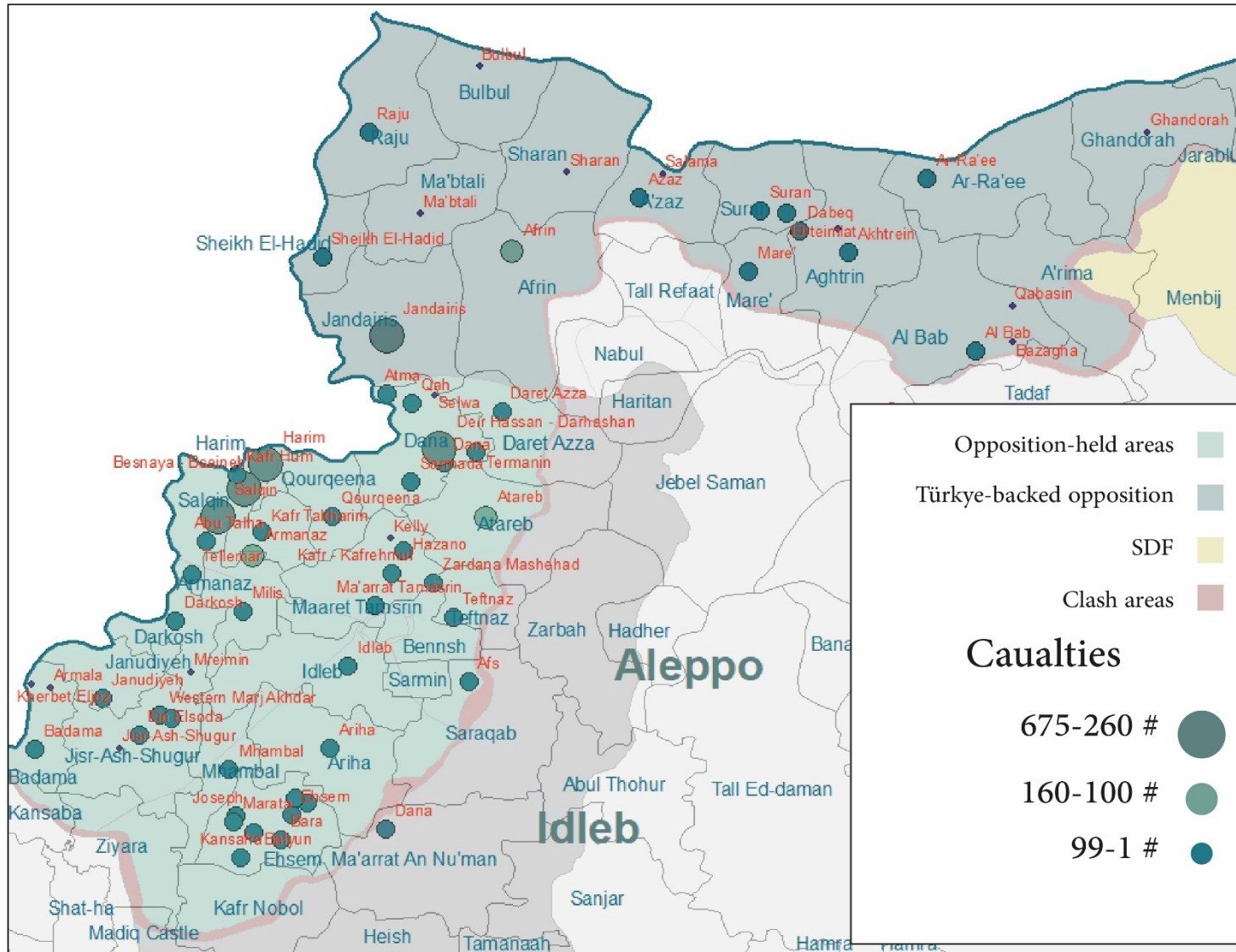

Map 2 Number of the Injuries

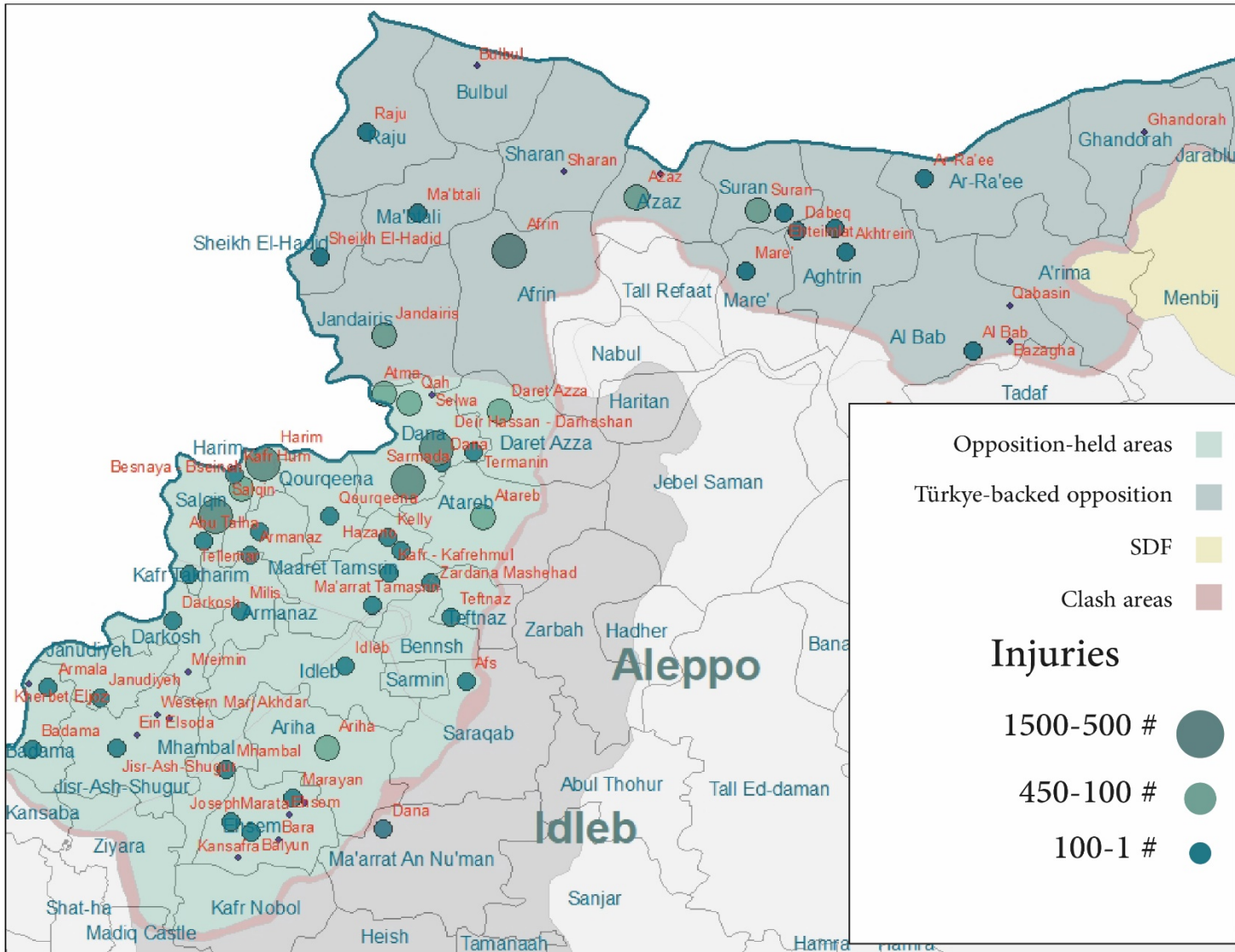

Map 3 Number of the building totally destroyed.

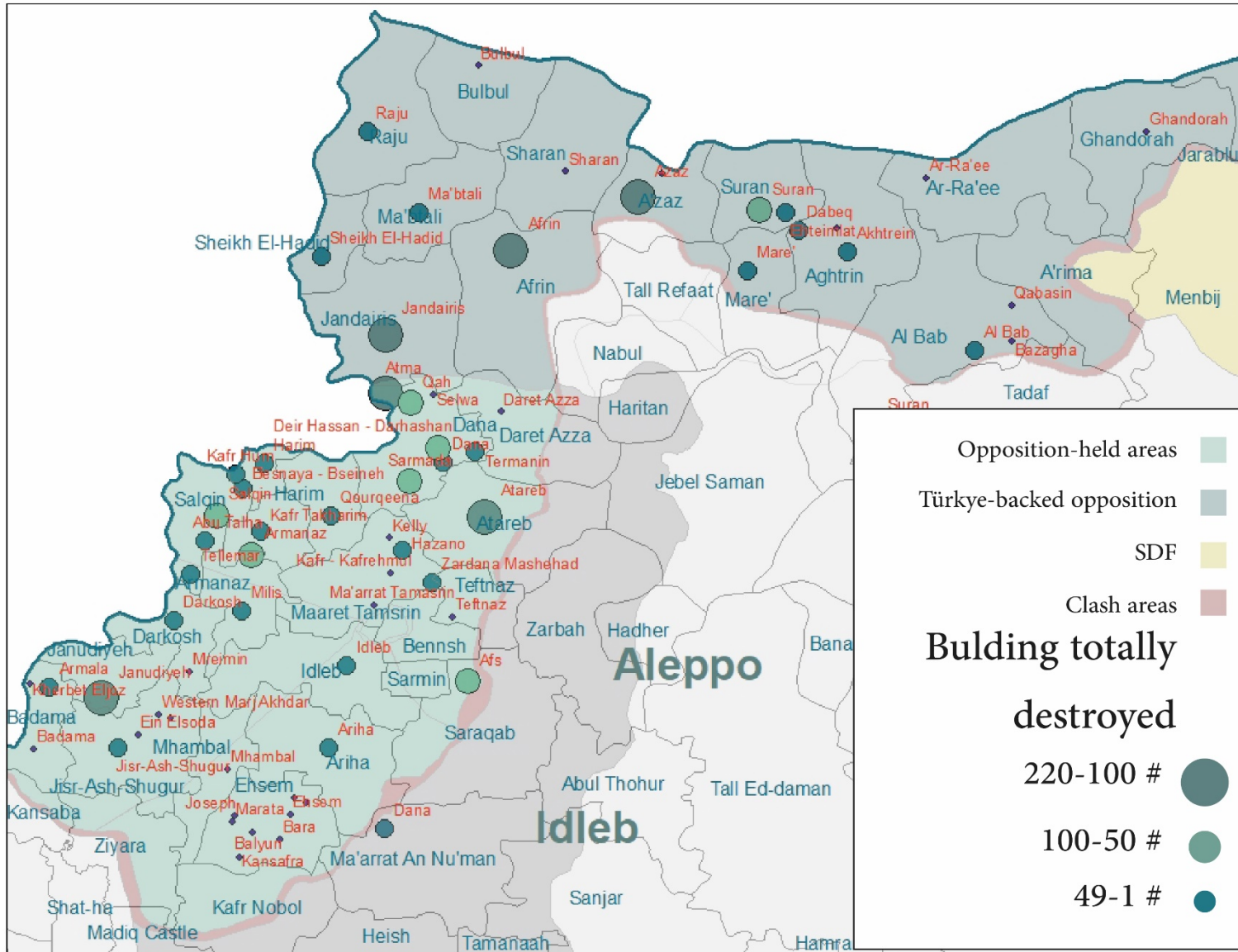

Map 4 Number of the building Partially destroyed

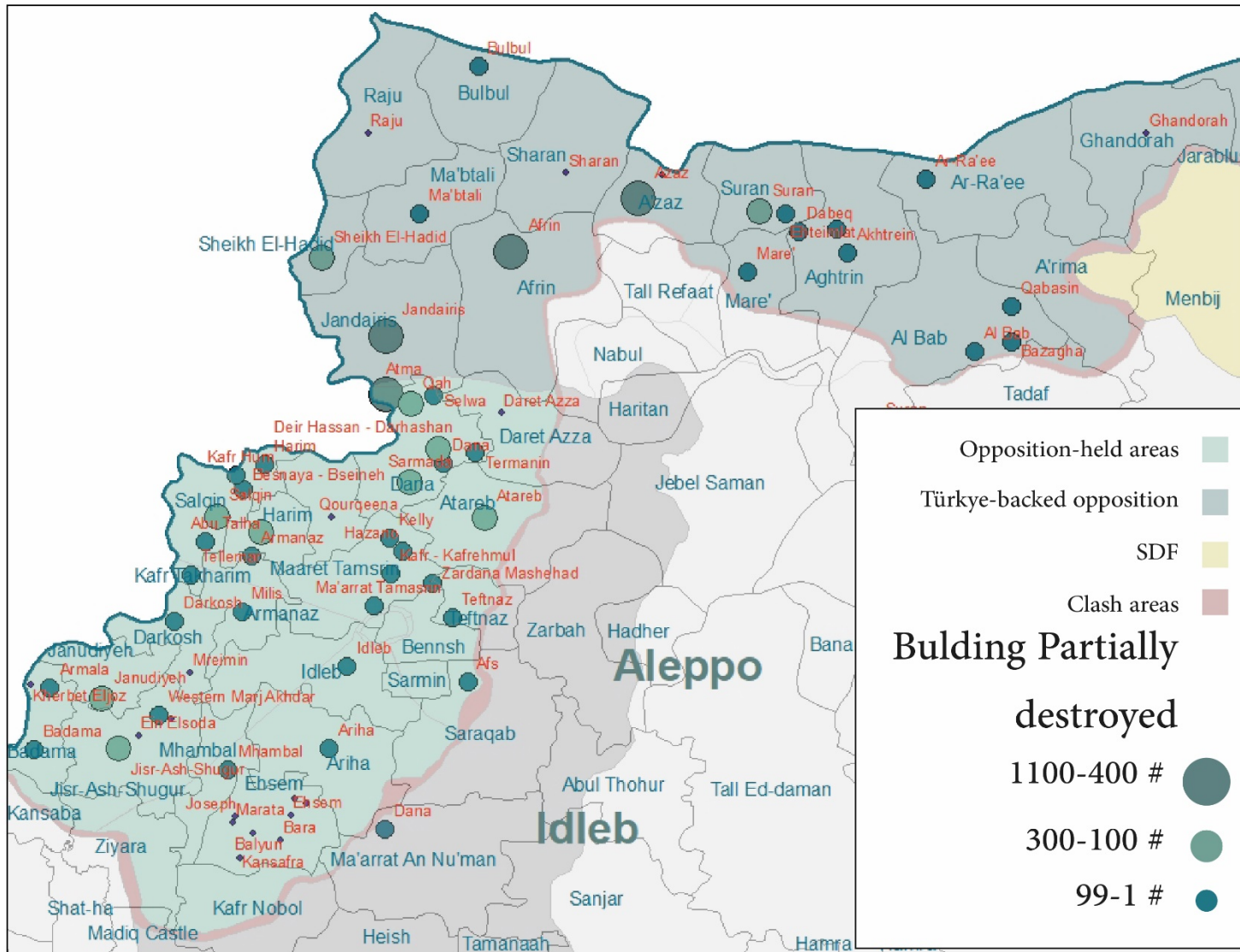



SHELTERS

الملاجئ

The shelter

The enumerators were able to assess the needs of 105 temporary shelters; the number of pre-existing displaced people residing in the shelters is 21,209, while after the earthquake, 52,607 people affected by the earthquake sought refuge in these shelters. The shelters need 13,152 heaters/stoves, 105,214 daily meals, and 3,945,600 liters of heating fuel for a full month.

الملاجئ:

تمكن الباحثون من تقييم احتياجات 105 ملجأ مؤقتاً لجأ إليها النازحون. ويبلغ عدد النازحين القدامى المتواجدين في الملاجئ 21,209 نازحاً، فيما لجأ إليها بعد الزلزال 52,607 نازحاً فارين من الزلزال، وتحتاج الملاجئ إلى 13,152 مدفأة، و105,214 وجبة طعام يومياً، و3,945,600 لتر من وقود التدفئة لمدة شهر كامل.

| Governorate | المحافظة | Community | البلدة | # Shelters الملاجئ | # Of the old IDPs النازحين القدامى | # Of the new IDPs النازحين الجدد | # Heaters/Stoves مدافئ | # Meal needs وجبات الطعام | # Mattresses and blankets فرشات وبطانيا | Heating fuel/Liters وقود التدفئة/لتر |
|-------------|----------|------------------|------------------|-----------------------|---|---|---------------------------|---------------------------------|---|---|
| Aleppo | حلب | Afrin | عفرين | 2 | - | 10,220 | 2,555 | 20,440 | 2,555 | 766,500 |
| Aleppo | حلب | Azaz | أعزاز | 5 | | 1,550 | 388 | 3,100 | 388 | 116,400 |
| Aleppo | حلب | Bayada - Jendris | البيضاة - جندريس | 1 | | 350 | 88 | 700 | 88 | 26,400 |
| Aleppo | حلب | Bulbul | بلبل | 1 | - | 150 | 38 | 300 | 38 | 11,400 |
| Aleppo | حلب | Daret Azza | درة عزة | 1 | | 155 | 39 | 310 | 39 | 11,700 |
| Aleppo | حلب | Deir Ballut | دير بلوط | 1 | | 500 | 125 | 1,000 | 125 | 37,500 |
| Aleppo | حلب | Doha | الضحى | 2 | 665 | 425 | 106 | 850 | 106 | 31,800 |
| Aleppo | حلب | Ehteimlat | احتيملات | 2 | - | 350 | 88 | 700 | 88 | 26,400 |
| Aleppo | حلب | Haj Eskandar | حاج اسكندر | 1 | | 395 | 99 | 790 | 99 | 29,700 |
| Aleppo | حلب | Hajilar | حجلار | 1 | | 365 | 91 | 730 | 91 | 27,300 |

| Governorate | المحافظة | Community | البلدة | # Shelters الملاجئ | # Of the old IDPs النازحين القدامى | # Of the new IDPs النازحين الجدد | # Heaters/Stoves مدافئ | # Meal needs وجبات الطعام | # Mattresses and blankets فرشات وبطانيا | Heating fuel/Liters وقود التدفئة/ليتر |
|-------------|----------|------------------|------------------|-----------------------|---|---|---------------------------|---------------------------------|---|--|
| Aleppo | حلب | Hamam | الحمام | 1 | | 1,775 | 444 | 3,550 | 444 | 133,200 |
| Aleppo | حلب | Jandairis | جنديرس | 10 | 2,160 | 4,377 | 1,094 | 8,754 | 1,094 | 328,200 |
| Aleppo | حلب | Jarablus | جرابلس | 4 | | 608 | 152 | 1,216 | 152 | 45,600 |
| Aleppo | حلب | Jubb Al-Kusa | جب الكوسا | 1 | 6,200 | 1,150 | 288 | 2,300 | 288 | 86,400 |
| Aleppo | حلب | Kafra | كفرة | 1 | | 550 | 138 | 1,100 | 138 | 41,400 |
| Aleppo | حلب | Khureibah/Qurbe | خريبة / قرية | 1 | | 150 | 38 | 300 | 38 | 11,400 |
| Aleppo | حلب | Qastal Jend | قسطل جند | 1 | 665 | 250 | 63 | 500 | 63 | 18,900 |
| Aleppo | حلب | Qatmet Efrin | قاسمة عفرين | 4 | 1,923 | 760 | 190 | 1,520 | 190 | 57,000 |
| Aleppo | حلب | Raju | راجو | 4 | 171 | 79 | 20 | 158 | 20 | 6,000 |
| Aleppo | حلب | Salama | السلامة | 3 | - | 720 | 180 | 1,440 | 180 | 54,000 |
| Aleppo | حلب | Sharan | شران | 1 | 300 | 225 | 56 | 450 | 56 | 16,800 |
| Aleppo | حلب | Tal Elosud | تل الاسود | 1 | 380 | 110 | 28 | 220 | 28 | 8,400 |
| Aleppo | حلب | Tal Slur | تل سلور | 3 | 1,587 | 560 | 140 | 1,120 | 140 | 42,000 |
| Aleppo | حلب | Tatara-Tataranli | تاتارا-تاتارانلي | 1 | 700 | 190 | 48 | 380 | 48 | 14,400 |
| Aleppo | حلب | Tellef | تلف | 1 | | 1,500 | 375 | 3,000 | 375 | 112,500 |
| Aleppo | حلب | Touqi | الطوقي | 2 | | 375 | 94 | 750 | 94 | 28,200 |
| Aleppo | حلب | Zanda | زندة | 1 | 185 | 115 | 29 | 230 | 29 | 8,700 |
| Idleb | إدلب | Allani | العلائي | 1 | | 2,000 | 500 | 4,000 | 500 | 150,000 |
| Idleb | إدلب | Armanaz | أرمناز | 5 | - | 710 | 178 | 1,420 | 178 | 53,400 |
| Idleb | إدلب | Azmarin | عزمارين | 1 | | 150 | 38 | 300 | 38 | 11,400 |
| Idleb | إدلب | Dana | الدانا | 1 | | 300 | 75 | 600 | 75 | 22,500 |

| Governorate | المحافظة | Community | البلدة | # Shelters الملاجئ | # Of the old IDPs النازحين القدامى | # Of the new IDPs النازحين الجدد | # Heaters/Stoves مدايق | # Meal needs وجبات الطعام | # Mattresses and blankets فرشات وبطانيا | Heating fuel/Liters وقود التدفئة/ليتر |
|---------------|----------|----------------------------|-----------------|-----------------------|---|---|---------------------------|---------------------------------|---|--|
| Idleb | إدلب | Deir Hassan – Darhashan | دير حسان_درحشان | 2 | | 1,325 | 331 | 2,650 | 331 | 99,300 |
| Idleb | إدلب | Foz – Zuf | الغوز_الزوف | 2 | 1,858 | 262 | 66 | 524 | 66 | 19,800 |
| Idleb | إدلب | Ghazala – Mgheidleh | الغزالة_مغيدلة | 2 | 2,470 | 1,150 | 288 | 2,300 | 288 | 86,400 |
| Idleb | إدلب | Harim | حارم | 2 | | 440 | 110 | 880 | 110 | 33,000 |
| Idleb | إدلب | Idleb | إدلب | 3 | 80 | 135 | 34 | 270 | 34 | 10,200 |
| Idleb | إدلب | Kelly | كللي | 4 | – | 3,876 | 969 | 7,752 | 969 | 290,700 |
| Idleb | إدلب | Koknaya | كوكنايا | 1 | 1,198 | 56 | 14 | 112 | 14 | 4,200 |
| Idleb | إدلب | Ma'arrat Tamasrin | معر تمرصين | 5 | 57 | 2,032 | 508 | 4,064 | 508 | 152,400 |
| Idleb | إدلب | Maland | الملند | 2 | | 750 | 188 | 1,500 | 188 | 56,400 |
| Idleb | إدلب | Salqin | سلقين | 11 | | 6,697 | 1,674 | 13,394 | 1,674 | 502,200 |
| Idleb | إدلب | Shekh Bahr | الشيخ بحر | 2 | 110 | 940 | 235 | 1,880 | 235 | 70,500 |
| Idleb | إدلب | Termanin | ترمانين | 1 | | 350 | 88 | 700 | 88 | 26,400 |
| Idleb | إدلب | Tlut | التلول | 2 | | 3,030 | 758 | 6,060 | 758 | 227,400 |
| Idleb | إدلب | Zarzur | زرزور | 1 | 500 | 450 | 113 | 900 | 113 | 33,900 |
| المجموع/Total | | | | 105 | 21,209 | 52,607 | 13,152 | 105,214 | 13,152 | 3,945,600 |



Rescue
Teams

فرق
الإنقاذ

Rescue Teams

The Syrian Civil Defense Free is working with all its power to remove the debris and extract those trapped under it. Despite the fact that time is passing quickly and they may not be able to extract all the trapped alive, the tasks that need to be done are still great and they need support with equipment and more volunteer teams to remove the rubble and destroy the houses that pose a threat to the residents (houses that are at risk of collapse). Therefore, the enumerators have been directed to assess the damage in the destroyed cities and towns that need support from the Free Syrian Civil Defense with more volunteers and machinery.

The initial survey showed that the destroyed cities are:

In the countryside of Aleppo: the cities of Jandairis and Atareb.

In Idlib governorate: the cities of Salqin, Armanaz, and the towns of Besanya (Bseineh), Deir Hassan, and Milis.

In these destroyed cities and towns, there are 529 fully damaged buildings, and information sources expect the presence trapped casualties underneath 89 buildings, the estimated number of trapped casualties under these buildings is 597 persons, and the number of buildings at risk of collapse is estimated to be 653, information sources confirm the need to provide 104 teams to work alongside the Civil Defense teams with 955 volunteers, and these teams need support with equipment and machinery.

The population of the affected cities is 374,514. The residents of these cities may remain homeless for a long time, as these cities have been largely destroyed. Water and sewage systems within these cities have also been destroyed, making partially destroyed housing uninhabitable.

فرق الإنقاذ

يعمل الدفاع المدني السوري الحرّ بكامل طاقته على إزالة الأنقاض وإخراج العالقين تحتها، بالرغم من أن الوقت يمر بسرعة وقد لا يتمكن من اخراج كافة الضحايا أحياء، إلا أن المهام التي يتوجب عليه قيام بها ما تزال كبيرة، ويحتاج للدعم بالمعدات وبمزيد من الفرق المتطوعة لإزالة الركام وهدم البيوت التي تشكل خطراً على السكان (البيوت المهتدة بالسقوط)، لذلك تم توجيه الباحثين لتقييم الضرر في المدن والبلدات المنكوبة والتي تحتاج لدعم الدفاع المدني الحرّ بمزيد من المتطوعين والآليات.

تبيين من خلال المسح الأولي أن المدن المنكوبة هي:

في ريف حلب: مدينتي جنديرس والأتاب.

في محافظة إدلب: مدينتي سلقين وأرمناز وبلدات بسينا ودير حسان وملس.

يتواجد في هذه المدن والبلدات المنكوبة 529 بناءً مدمراً بشكل كامل، وتتوقع مصادر المعلومات وجود ضحايا عالقين تحت 89 بناء، ويقدر عدد الضحايا العالقين تحت هذه الأبنية 597 ضحية، ويقدر عدد الأبنية المهتدة بالسقوط بـ 653 بناءً، وتؤكد مصادر المعلومات ضرورة توفير 104 فريقاً للعمل إلى جانب فرق الدفاع المدني بعدد متطوعين 955 متطوعاً، وتحتاج هذه الفرق للدعم بالمعدات والآليات. ويبلغ عدد السكان في المدن المنكوبة 374,514 نسمة، وقد يبقى سكان هذه المدن لفترة طويلة دون مأوى، حيث أن هذه المدن دُمّرت بشكل كبير، كما دُمّرت شبكات المياه والصرف الصحي ضمن هذه المدن مما يجعل المساكن المدمرة بشكل جزئي غير قابلة للسكن أيضاً.

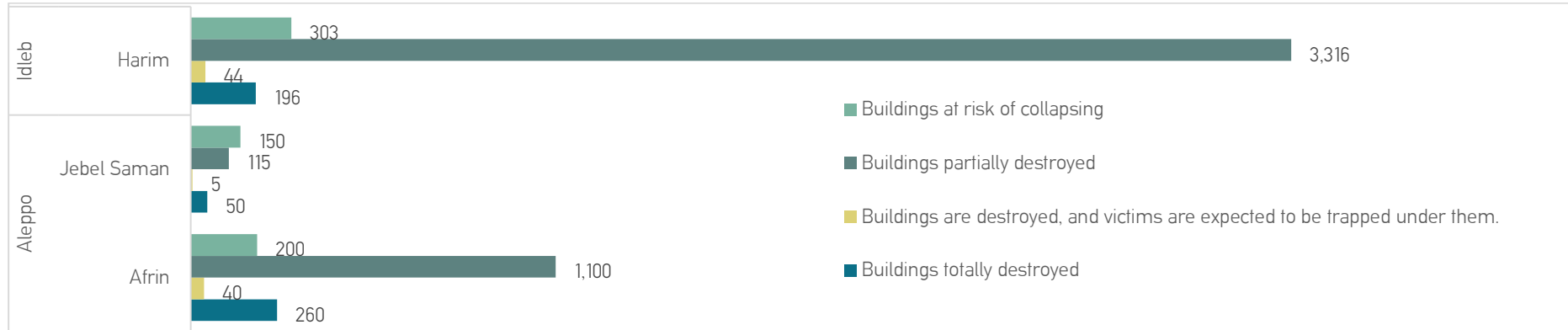

The needs of the Rescue teams and heavy machines

| Governorate | المحافظة | Community | البلدة | # Population السكان | # Buildings totally destroyed مباني مدمرة كلياً | # Buildings are destroyed, and victims are expected to be trapped under them أبنية مدمرة من المتوقع وجود ضحايا تحتها | # Buildings partially destroyed مباني مدمرة جزئياً | # Buildings at risk of collapsing المباني المهددة بالانهيار | # Of rescue teams needed الفرق المتطوعة اللازمة | # Dump Trucks شاحنات نقل الركام | # Air rock drill حفارة كومبريسة | # Bulldozer آليات حفر بلدوزر | # Backhoe loaders آليات حفر باكر |
|---------------|----------|----------------------------|------------------------|------------------------|--|--|--|---|---|--|--|---------------------------------------|--|
| Idleb | إدلب | Deir Hassan – Darhashan | دير حسان_درحش ان | 51,447 | 68 | 22 | 154 | 13 | 4 | 18 | 20 | 8 | 9 |
| Idleb | إدلب | Armanaz | أرمناز | 74,995 | 50 | 10 | 62 | 35 | 10 | 10 | 10 | 5 | 5 |
| Idleb | إدلب | Milis | ملس | 19,025 | 10 | 4 | 25 | 30 | 5 | 3 | 10 | 2 | 2 |
| Idleb | إدلب | Salqin | سلقين | 142,983 | 55 | 5 | 3,000 | 200 | 25 | 30 | 30 | 20 | 20 |
| Idleb | إدلب | Besnaya – Bseineh | بسنيَا_بسينة | 15,014 | 16 | 3 | 15 | 25 | 5 | 20 | 25 | 5 | 5 |
| Aleppo | حلب | Atareb | الأتاب | 24,050 | 50 | 5 | 120 | 150 | 5 | 5 | 20 | 5 | 5 |
| Aleppo | حلب | Jandairis | جندريس | 47,000 | 280 | 40 | 1,115 | 200 | 50 | 30 | 30 | 20 | 20 |
| المجموع/Total | | | | 374,514 | 529 | 89 | 4,491 | 653 | 104 | 116 | 145 | 65 | 66 |

[يمكنكم الوصول إلى الإصدارات السابقة من التقرير من خلال الرابط](#)

The education sector in the affected cities

The number of schools in the affected cities is 50, and they were operating before the devastating earthquake. These schools had 28,429 students and 1,055 teachers. Students will not be able to return to their schools during the second semester of the school year due to their displacement or destruction of their schools, which indicates the need to find alternative educational spaces for these children or provide them with a suitable learning environment in places of displacement.

قطاع التعليم في المدن المنكوبة

يبلغ المدارس في المدن المنكوبة 50 مدرسة كانت تعمل قبل الزلزال المدمر، وكانت هذه المدارس تحتوي على 28,429 طالباً وطالبة، و1,055 مدرساً ومدرسة، ولن يستطيع الطلاب العودة إلى مدارسهم خلال الفصل الثاني من العام الدراسي بسبب نزوحهم أو دمار مدارسهم، مما يظهر الحاجة لإيجاد وسائل تعليمية بديلة لهؤلاء الأطفال أو توفير بيئة تعليمية مناسبة لهم في أماكن النزوح.

| Governorate | المحافظة | Community | البلدة | PCODE | # Schools المدارس | # Students الطلاب | # Teachers المدرسين |
|---------------|----------|----------------------------|----------------------|-------|----------------------|----------------------|------------------------|
| Idleb | إدلب | Milis | ملس | C4184 | 4 | 1,130 | 44 |
| Idleb | إدلب | Salqin | سلقين | C4140 | 14 | 10,066 | 348 |
| Idleb | إدلب | Deir Hassan – Darhashan | دير حسان – درحشان | C4129 | 4 | 1,487 | 56 |
| Idleb | إدلب | Besnaya – Bseineh | بسنياء – بسينة | C4116 | 2 | 890 | 24 |
| Idleb | إدلب | Armanaz | أرمناز | C4176 | 10 | 4,776 | 195 |
| Aleppo | حلب | Jandairis | جنديرس | C1426 | 8 | 5,447 | 181 |
| Aleppo | حلب | Atareb | الأتاب | C1022 | 11 | 4,633 | 207 |
| المجموع/Total | | | | | 53 | 28,429 | 1,055 |





Humanitarian Situation in North-West Syria Following the Devastating Earthquake

الأوضاع الإنسانية في شمال غرب سوريا الزلزال المدمر

وحدة تنسيق الدعم
ASSISTANCE COORDINATION UNIT



Situation report V:10
15 February 2023